



Chiapas
Gobierno
del Estado



H. Ayuntamiento Constitucional
Acacoyagua, Chiapas.
2008 - 2010

PLAN DE DESARROLLO MUNICIPAL

2008 - 2010

ACACOYAGUA
LUGAR DE SEÑORES

植

種

念



ACACOYAGUA
CHIAPAS

C. ARGEL GALILEO KOMUKAI MATSUI

PRESIDENTE MUNICIPAL CONSTITUCIONAL

"Por el privilegio de Servir"

PRESENTACION.

EL PLAN DE DESARROLLO MUNICIPAL ES UNA RECOPIACION DE COMPROMISOS QUE ASUME EL HONORABLE AYUNTAMIENTO MUNICIPAL ANTE LAS NECESIDADES Y DEMANDAS PRIORIZADAS POR LA MISMA CIUDADANÍA EN LAS ASAMBLEAS DE BARRIO Y COMUNIDADES DE NUESTRO MUNICIPIO TOMANDO EN CUENTA LAS OPORTUNIDADES DE DESARROLLO QUE SE PRESENTAN EN NUESTRA LOCALIDAD. ASÍ COMO DE LAS REUNIONES DIRECTAS EFECTUADAS CON LOS DIFERENTES SECTORES PRODUCTIVOS Y SOCIALES, CONSEJOS DE PARTICIPACIÓN CIUDADANA, REPRESENTANTES DE COLONIAS, ASOCIACIONES, MUJERES, ESTUDIANTES, DEPORTISTAS, CLUBES JUVENILES, Y ORGANIZACIONES NO GUBERNAMENTALES.

LA REALIZACIÓN DE LOS TRABAJOS DE CONSULTA POPULAR CONSTITUYERON LAS BASES PARA LA ELABORACIÓN DE ESTE PLAN, CON EL CUAL, EL MUNICIPIO FORTALECE SU VISIÓN PLURAL E INCLUYENTE, A LA QUE SOCIEDAD Y GOBIERNO EN FORMA RESPONSABLE ASPIRAMOS CONSOLIDAR, CIMENTANDO LAS BASES SÓLIDAS DEL DESARROLLO ECONÓMICO Y SOCIAL DE LOS ACACOYAGUENCES.

EL PLAN CUMPLE CON LO ESTABLECIDO EN LA LEY DE PLANEACIÓN DEL ESTADO DE CHIAPAS Y PERMITE DETERMINAR CON CLARIDAD EL CAMINO QUE VAMOS A RECORRER COMO SOCIEDAD Y GOBIERNO EN LOS PRÓXIMOS TRES AÑOS, AL ESTABLECER LOS OBJETIVOS, ESTRATEGIAS Y PRIORIDADES DE LA ADMINISTRACIÓN MUNICIPAL.

ESTE DOCUMENTO CONTIENE LA PLANEACIÓN DE LOS PROGRAMAS Y ACTIVIDADES, ASÍ COMO LA DISTRIBUCIÓN EFICIENTE DE LOS RECURSOS MUNICIPALES QUE PERMITIRÁN DESARROLLAR UN NUEVO ESTILO DE GOBIERNO, EN EL QUE LA CONCERTACIÓN Y EL DIÁLOGO PREMIEN ESTA SUMA DE ESFUERZOS PARA EL LOGRO DEL BIENESTAR COMUNITARIO.

CON LA PLANEACIÓN SE FORTALECE LA DEMOCRACIA Y SE CONFIRMA LA DECISIÓN QUE TENEMOS EN ACACOYAGUA, LA SOCIEDAD EN CONJUNTO, LAS NUEVAS GENERACIONES, DE SUMARNOS A LA INTENSA LABOR QUE REALIZA EL GOBIERNO DEL ESTADO EN CONJUNTO CON EL GOBIERNO MUNICIPAL PARA SUPERACIÓN Y PROGRESO. EL PLAN ES LA RESPUESTA DE LA SOCIEDAD Y DEL HONORABLE AYUNTAMIENTO DE ACACOYAGUA A LA CONVOCATORIA QUE HIZO EL EJECUTIVO ESTATAL , PARA PARTICIPAR CON DETERMINACIÓN Y ENTREGA EN EL ESFUERZO DE ALCANZAR UNA SOCIEDAD CON MEJOR CALIDAD DE VIDA, MENOS DESIGUALDADES, MÁS OPORTUNIDADES Y JUSTICIA PARA TODOS. LAS

EXPECTATIVAS DE CRECIMIENTO Y BIENESTAR ESTARÁN MÁS CERCA SI SE CONJUGAN ESFUERZOS. SE PROPONEN MEDIDAS ÁGILES PARA AFRONTAR DE MANERA EFECTIVA LAS CIRCUNSTANCIAS DE CAMBIO PERMANENTE QUE CARACTERIZAN A LA SOCIEDAD MODERNA EN QUE VIVIMOS.

SU CONTENIDO REFLEJA LA PLURALIDAD DE LA SOCIEDAD ACACOYAGUENCE, QUE ESTÁ REPRESENTADA AL INTERIOR DEL CABILDO COMO NUNCA ANTES EN LA HISTORIA DE NUESTRO MUNICIPIO. ASI MISMO, CONSTITUYE EL MARCO RECTOR A TRAVÉS DEL CUAL EL H. AYUNTAMIENTO HABRÁ DE SUSTENTAR SU ACTUACIÓN, MEDIANTE UN EJERCICIO LEGÍTIMO Y TOLERANTE QUE PERMITA CONSOLIDAR LA AUTONOMÍA DEL MUNICIPIO, COMO REQUISITO INDISPENSABLE PARA SU DESARROLLO INTEGRAL.

LA COORDINACIÓN Y LA CONCERTACIÓN DE ACCIONES SERÁN LOS INSTRUMENTOS FUNDAMENTALES PARA ALCANZAR LOS OBJETIVOS QUE PERSIGUE LA ADMINISTRACIÓN MUNICIPAL EN MATERIA DE OBRA PÚBLICA, MEJORAMIENTO EN LA CALIDAD DE LOS SERVICIOS PUBLICOS MUNICIPALES Y FORTALECIMIENTO DEL DESARROLLO ECONÓMICO Y SOCIAL DE LOS INDIVIDUOS.

EN RESUMEN, CON ESTE PLAN SE PRETENDE ALCANZAR LAS METAS Y PRIORIDADES DE LA ADMINISTRACION ACTUAL, TOMANDO EN CUENTA QUE TENEMOS UN GOBIERNO CON EXPERIENCIA, PERSONAL CAPACITADO Y CON EL PROPOSITO DE QUE NUESTRO MUNICIPIO SE DESARROLLE INTEGRAMENTE, NUESTRO COMPROMISO ES CUMPLIR CON LAS DEMANDAS DE LA CIUDADANÍA PARA OBTENER LOS RESULTADOS QUE HEMOS PREVISTO Y ASÍ CUMPLIR CON LAS METAS TRAZADAS PARA ESTE PERIODO.

ACACOYAGUA SIEMPRE HA TENIDO EN SUS HABITANTES EL DESEO DE QUE NUESTRO MUNICIPIO SEA PROSPERO Y PARA LOGRARLO EMPRENDEREMOS LAS ACCIONES Y LAS OBRAS QUE NECESITAMOS, JUNTOS EL GOBIERNO MUNICIPAL Y NUESTRA GENTE UNIREMOS FUERZAS POR NUESTRO PUEBLO Y POR EL PRIVILEGIO DE SERVIR.



C. ARGEL GALILEO KOMUKAI MATSUI
PRÉSIDENTE MUNICIPAL CONSTITUCIONAL

INDICE

I.-INTRODUCCIÓN	6
II.- MISION	7
III.- VISION	8
IV.- MARCO JURÍDICO	9
V.- DIAGNOSTICO	
MARCO HISTÓRICO	11
.....	13
EJE RECTOR 1.....	14
.....	29
EJE RECTOR 2.....	30
.....	39
EJE RECTOR 3.....	40
.....	48
EJE RECTOR 4.....	49
.....	53
VI.- POLÍTICAS PÚBLICAS	54
.....	55
EJE RECTOR 1 OBJETIVOS.....	56
.....	57
EJE RECTOR 2 OBJETIVOS.....	58
.....	59
EJE RECTOR 3 OBJETIVOS.....	60
.....	61
EJE RECTOR 4 OBJETIVOS.....	62
.....	63

VII.- PRIORIDADES	64
.....	68
VIII.- MATRIZ DE ALINEACIÓN	69
.....	73
IX.- CONTROL SEGUIMIENTO Y EVALUACIÓN	74
X.- ANEXOS	
CUADROS REPRESENTATIVOS	77
IMÁGENES REPRESENTATIVAS.....	83
GRAFICAS REPRESENTATIVAS	93
ATRATIVOS CULTURALES Y TURISTICOS.....	94
.....	96
PERSONAJES ILUSTRES.....	97
LOCALIZACIÓN DEL MUNICIPIO	98
VISTA SATELITAL DE LA CABECERA MUNICIPAL.....	99
XI. – BIBLIOGRAFÍA	100
XII.- ACTA DE APROBACIÓN DEL PLAN DE DESRROLLO	101

I.- INTRODUCCIÓN

EN EL PLAN DE DESARROLLO MUNICIPAL 2008-2010, ESTAN PLASMADAS LAS EXPECTATIVAS DE DESARROLLO LOS COMPROMISOS DE TRABAJO, LOS DIFERENTES PROYECTOS Y ESTRATEGIAS QUE SE HAN PROGRAMADO PARA SOLUCIONAR AL PORCENTAJE MAS ALTO LOS PROBLEMAS DE REZAGO QUE TIENE NUESTRO MUNICIPIO POR OTRO LADO, EL MUNICIPIO POSEE UN GRAN POTENCIAL EN RECURSOS NATURALES, CULTURALES Y TURÍSTICOS QUE AÚN NO HAN SIDO APROVECHADOS Y DIFUNDIDOS ADECUADAMENTE ASÍ COMO TAMBIEN CARECEN DE INFRAESTRUCTURA BÁSICA QUE PERMITA EL MÁXIMO APROVECHAMIENTO DE ESTOS RECURSOS.

SE PLANTEÓ UNA PRIORIZACIÓN EN LA ATENCIÓN A LAS ÁREAS DE MAYOR VULNERABILIDAD PARA LA POBLACIÓN, SOBRE LA BASE DE UN DIAGNÓSTICO; CONSIDERANDO PARÁMETROS ESTADÍSTICOS QUE CONCRETAN NUMÉRICAMENTE LOS ÍNDICES DE REZAGO ECONÓMICO SOCIAL Y AMBIENTAL, QUE PERMITAN MEJORAR LOS SISTEMAS OPERATIVOS Y APLICAR CON MAYOR EFICIENCIA LOS RECURSOS FINANCIEROS.

EN LA ELABORACION DE ESTE PLAN DE DESARROLLO, SE HAN ADAPTADO TODAS LAS ACTIVIDADES ECONÓMICAS, ASÍ COMO SERVICIOS PÚBLICOS, CONJUNTAMENTE CON TODAS LAS NECESIDADES BÁSICAS DE LA COMUNIDAD Y DEMÁS NECESIDADES QUE REPRESENTA EL MODO DE VIVIR DE UNA SOCIEDAD.

LOS CRITERIOS QUE NOS GUÍAN EN ESTE PROCESO DE PLANEACIÓN SON: DETERMINAR CON CLARIDAD EL CAMINO QUE DEBEMOS RECORRER COMO MUNICIPIO Y PROVEER UNA VISIÓN PARA EL FUTURO; ESTABLECER LAS PRIORIDADES DE LA ADMINISTRACIÓN EN BASE A LAS OPINIONES DE LA POBLACIÓN PARA DESARROLLAR LAS ACTIVIDADES Y LA DISTRIBUCIÓN EFICIENTE DE LOS RECURSOS; TOMAR DECISIONES DE HOY CON MIRAS A LAS CONSECUENCIAS DEL MAÑANA; DESARROLLAR BASES COHERENTES PARA LA TOMA DE DECISIONES; RESOLVER LOS PROBLEMAS PRIORITARIOS DE LA ADMINISTRACIÓN MUNICIPAL Y MEJORAR RENDIMIENTOS.

EL DESARROLLO GENERAL DEL MUNICIPIO PRESENTA GRANDES REZAGOS EN INFRAESTRUCTURA DE EDUCACIÓN, SALUD, VIVIENDA, CAMINOS Y ACCESOS, AGUA POTABLE, DRENAJE, MEDIO AMBIENTE Y CULTURA. LA PROBLEMÁTICA ES TAN GRANDE QUE SERÍA IMPOSIBLE ABATIRLA EN UN TRIENIO DE GOBIERNO, SIN EMBARGO EL DESEO DE ESTE AYUNTAMIENTO ES LLEVAR A LOS QUE MENOS TIENEN.

II.- M I S I O N

PROMOVER EL DESARROLLO, CON EL BUEN USO DEL RECURSO MUNICIPAL, OFRECER SERVICIOS DE CALIDAD, GESTIONES ANTE EL GOBIERNO DEL ESTADO Y FEDERAL SENTAR BASES PARA QUE EN LOS PROXIMOS 5 AÑOS SE LOGRE UN DESARROLLO INTEGRAL E INCULCAR A LA CIUDADANÍA VALORES Y PRINCIPIOS PARA VIVIR EN UNA SOCIEDAD EN ARMONÍA.

III.- V I S I O N

SER UN MUNICIPIO PRÓSPERO PARA QUE LAS PRÓXIMAS GENERACIONES TENGAN MEJORES NIVELES DE VIDA, UN GOBIERNO QUE ADQUIERE COMPROMISOS DE TRABAJO USANDO LOS RECURSOS ECONÓMICOS ACERTADAMENTE Y CON MUCHA AUSTERIDAD DE ESTA MANERA MEJORAR OPORTUNIDADES DE DESARROLLO. CONSTRUIR JUNTO CON LA SOCIEDAD UNA CULTURA DE LEGALIDAD QUE PRESERVE EL ESTADO DE DERECHO.

IV.- MARCO JURIDICO

EN EL ARTÍCULO 115 DE LA CONSTITUCIÓN POLÍTICA DE LOS ESTADOS UNIDOS MEXICANOS ESTABLECE QUE LOS ESTADOS ADOPTARÁN PARA SU RÉGIMEN INTERIOR, LA FORMA DE GOBIERNO REPUBLICANO, REPRESENTATIVO, POPULAR, TENIENDO COMO BASE DE SU DIVISIÓN TERRITORIAL Y DE SU ORGANIZACIÓN POLÍTICA Y ADMINISTRATIVA, EL MUNICIPIO LIBRE, CONFORME A LAS BASES SIGUIENTES.

I.- CADA MUNICIPIO SERÁ GOBERNADO POR UN AYUNTAMIENTO DE ELECCIÓN POPULAR DIRECTA, INTEGRADO POR UN PRESIDENTE MUNICIPAL Y UN NÚMERO DE REGIDORES Y SÍNDICOS QUE LA LEY DETERMINE. LA COMPETENCIA QUE ESTA CONSTITUCIÓN OTORGA AL GOBIERNO MUNICIPAL EJERCERÁ POR EL AYUNTAMIENTO DE MANERA EXCLUSIVA Y NO HABRÁ AUTORIDAD INTERMEDIA ALGUNA ENTRE ESTE Y EL GOBIERNO DEL ESTADO.

ART. 115 FRACCIÓN V DE LA CONSTITUCIÓN FEDERAL EN LOS TÉRMINOS DE LAS LEYES FEDERALES Y ESTATALES RELATIVAS, ESTARÁN FACULTADOS PARA
A).- FORMULAR, APROBAR Y ADMINISTRAR LA ZONIFICACIÓN Y PLANES DE DESARROLLO URBANO MUNICIPAL.

ASÍ TAMBIÉN EL ARTÍCULO 28 DE LA LEY DE PLANEACIÓN PARA EL ESTADO DE CHIAPAS, MANIFIESTA QUE LOS PLANES MUNICIPALES, DIAGNOSTICARÁN LA SITUACIÓN ECONÓMICA SOCIAL EN EL ÁMBITO MUNICIPAL Y SECTORIAL PRECISANDO LAS PRIORIDADES, OBJETIVOS Y ESTRATEGIAS PARA SU DESARROLLO, APLICANDO DURANTE SU VIGENCIA EL CONTENIDO DE LOS PROGRAMAS OPERATIVOS ANUALES CORRESPONDIENTES, PROCURANDO SU CONCORDANCIA CON EL PLAN NACIONAL Y PLAN ESTATAL.

EL ARTÍCULO 29 DE LA LEY EN MENCIÓN, ESTIPULA QUE LOS PLANES MUNICIPALES DEBERÁN ELABORARSE, APROBARSE Y PUBLICARSE DENTRO DE LOS CUATRO MESES A PARTIR DEL INICIO DE LA ADMINISTRACIÓN CORRESPONDIENTE Y SU VIGENCIA NO EXCEDERÁ DEL PERIODO CONSTITUCIONAL.

EL ARTÍCULO 30 DE LA MISMA LEY, ESTABLECE QUE LOS PROGRAMAS MUNICIPALES DETALLARÁN AL PLAN MUNICIPAL IDENTIFICADO ESTRATEGIAS ESPECÍFICAS, METAS, POLÍTICAS E INSTRUMENTOS, TENDRÁN UNA VISIÓN DE MEDIANO PLAZO Y CONTRIBUIRÁN AL CUMPLIMIENTO DEL PLAN MUNICIPAL.

EN RELACION AL ARTICULO 1 CAPITULO PRIMERO DE LA LEY DE PLANEACION DEL ESTADO LIBRE Y SOBERANO DE CHIAPAS, COMO TITULAR DEL MUNICIPIO DE ACACOYAGUA, CHIAPAS, CUMPLO CON LA

OBLIGACIÓN DE FORMULAR EL PLAN DE DESARROLLO MUNICIPAL 2008-2010, MISMO QUE PRESENTO AL HONORABLE CABILDO DEL MUNICIPIO, PARA SU ANALISIS Y APROBACIÓN CORRESPONDIENTE.

ASÍ MISMO EL ARTÍCULO 108 DE LA LEY ORGÁNICA MUNICIPAL ESTABLECE QUE LOS AYUNTAMIENTOS DE ACUERDO CON LA LEY GENERAL DE ASENTAMIENTOS HUMANOS CONCURRIRÁN CON LOS GOBIERNOS DEL ESTADO Y DE LA FEDERACIÓN EN LA ORDENACIÓN DE LOS ASENTAMIENTOS HUMANOS, EN BASE A LOS PLANES NACIONAL, ESTATAL Y MUNICIPAL DE DESARROLLO URBANO Y EN EL DE LA ORDENACIÓN DE LAS ZONAS CONURBANAS EN LA ESFERA DE SU COMPETENCIA, LO NECESARIO PARA LA ELABORACIÓN Y CUMPLIMIENTO DE DICHS PLANES, ASÍ COMO EL CUMPLIMIENTO DE LAS DISPOSICIONES DE LA LEY GENERAL DE ASENTAMIENTOS HUMANOS Y DE LA LEY DE DESARROLLO URBANO DEL ESTADO DE CHIAPAS.

DE IGUAL MANERA EL ARTÍCULO 110 DE LA LEY ORGÁNICA MUNICIPAL DEL ESTADO DE CHIAPAS, REFIERE QUE LOS PLANES MUNICIPALES DE DESARROLLO URBANO, CONTENDRÁN ADEMÁS DE LOS REQUISITOS ESTABLECIDOS POR LA LEY DE DESARROLLO URBANO, PARA LA FORMULACIÓN DEL PLAN ESTATAL DE DESARROLLO URBANO LAS DISPOSICIONES RELATIVAS A LAS PROVISIONES, USOS, DESTINOS Y RESERVAS DEL TERRITORIO Y DEL ESPACIO, PARA CUYO EFECTO SE DIVIDIRÁ EL MUNICIPIO EN ZONAS, DE ACUERDO A SUS CARACTERÍSTICAS, DESTINOS DE LOS PREDIOS Y CONDICIONES AMBIENTALES.

ADEMÁS EL PLAN MUNICIPAL DE DESARROLLO ESTARÁ DIVIDIDO EN UN PLAN GENERAL EN LOS QUE SE DETERMINAN LOS OBJETIVOS, ESTRATEGIAS, PROCEDIMIENTOS Y PROGRAMAS A CORTO Y MEDIANO PLAZO.

V.-DIAGNOSTICO

■ MARCO HISTORICO

EL PUEBLO DE ACACOYAGUA ES RICO EN COSTUMBRES Y TRADICIONES, LA FUSIÓN DE LAS CULTURAS PREHISPÁNICAS CON LA HERENCIA ESPAÑOLA Y POSTERIORMENTE, LA INFLUENCIA JAPONESA HACEN DE ESTE MUNICIPIO UN LUGAR DE GRAN VALOR CULTURAL. EL NOMBRE DE ACACOYAGUA PROVIENE DEL NÁHUATL Y SIGNIFICA: “SEDE DEL CAUDILLO” , “LUGAR DE SEÑORES” O LUGAR PERTENECIENTE A SE QUETZALCOLTL” BASANDONOS EN EL HISTORIADOR INDÍGENA IXTILXÓCHILT.

EN NUESTRO PASADO TENEMOS MUCHAS MEMORIAS QUE HAN MARCADO LA HISTORIA ASÍ COMO LOS VALORES E IDEAS DE PERSONAJES ILUSTRES QUE HAN RENOMBRADO A NUESTRO PUEBLO A LO LARGO DEL TIEMPO, LA FORMA EN QUE HA EVOLUCIONADO LA SOCIEDAD NOS APORTA HERRAMIENTAS PARA ENTENDER EL PRESENTE, PLANIFICAR EL FUTURO Y EL DESARROLLO DE NUESTRO MUNICIPIO.

EN LA ÉPOCA COLONIAL, EL ACTUAL ESTADO DE CHIAPAS QUEDÓ DIVIDIDO EN DOS PROVINCIAS: CHIAPA Y SOCONUSCO. LA PRIMERA ADMINISTRADA POR ALCALDES MAYORES Y LA SEGUNDA POR UNA GOBERNACIÓN AUTÓNOMA. DEPENDÍA DE ELLOS UN BUEN NÚMERO DE FUNCIONARIOS MENORES DEDICADOS A COBRAR EL TRIBUTO, A ADMINISTRAR LA JUSTICIA, A SUPERVISAR EL CUMPLIMIENTO DE LA LEGISLACIÓN COLONIAL, AL REPARTIMIENTO Y MUCHAS OTRAS FUNCIONES.

EN LA ECONOMÍA OCURRIERON IGUALMENTE TRANSFORMACIONES. SE INTRODUIERON NUEVOS CULTIVOS COMO LA CAÑA DE AZÚCAR, TRIGO, CEBADA, AÑIL, QUE JUNTO AL MAÍZ, ALGODÓN, CACAO, FRÍJOL Y OTROS FUERON CONVIRTIÉNDOSE EN LOS PILARES DE LA ECONOMÍA COLONIAL. TAMBIÉN SE INTRODUIERON NUEVAS TÉCNICAS DE PRODUCCIÓN COMO LA AZADA, EL ARADO CON PUNTA METÁLICA Y LA ROTACIÓN DE CULTIVOS. LA INTRODUCCIÓN DEL GANADO BOVINO, CABALLAR Y OVINO MEJORÓ LA AGRICULTURA PUES SE PUDO EMPLEAR EL ABONO ANIMAL, ADEMÁS DE SU USO PARA EL TRABAJO Y EL TRANSPORTE

EN 1774, SEGÚN EL INFORME DEL OBISPO FRAY JUAN MANUEL GARCÍA DE VARGAS, SOMOS UN ANEXO DEL PUEBLO DE ESCUINTLA. EN 1824 EL 24 DE JULIO, LA VILLA DE TAPACHULA, CABECERA DE LA REGIÓN DECLARA LA SEPARACIÓN DEL PARTIDO DEL SOCONUSCO DE LA

PROVINCIA DE CHIAPAS Y POR LO TANTO DE MÉXICO Y ANUNCIA SU INCORPORACIÓN A LAS PROVINCIAS UNIDAS DE CENTROAMÉRICA. EN

EN 1831, TROPAS GUATEMALTECAS INCURSIONAN EN LA ZONA DEL SOCONUSCO, COMETIENDO ARBITRARIEDADES Y ATROPELLOS A LOS HABITANTES DEL MUNICIPIO. PARA 1861 YA CONTABA CON CIEN HABITANTES.

NUESTRO MUNICIPIO SE HA DISTINGUIDO DE LOS DEMÁS POR SU GRAN NÚMERO DE DESCENDENCIA JAPONESA DE DONDE PROVIENE TAMBIÉN UNA GRAN HISTORIA. EN EL AÑO DE 1897 UN GRUPO DE 35 JAPONESES LLEGARON AL PUERTO DE SAN BENITO, HABIÉNDOSE EMBARCADO EN EL PUERTO DE YOKOHAMA, JAPÓN EN LA QUE CONSTITUYÓ LA PRIMERA MIGRACIÓN QUE RESULTABA DE LAS RELACIONES DIPLOMÁTICAS ENTRE MÉXICO Y JAPÓN PARA FUNDAR LA COLONIA ENOMOTO. TODOS ELLOS ERAN JÓVENES VIGOROSOS QUE ANDABAN EN SUS 20 AÑOS DE EDAD PROVENIENTES DE DIFERENTES ESTADOS DE AQUEL LEJANO PAÍS. DE LOS 35 INTEGRANTES DE ESE GRUPO UNA PARTE VENÍA DEL ESTADO DE MIYAGI E IWATE Y LA OTRA DEL ESTADO DE AITI. JUNTOS CONSTITUYERON UNA ORGANIZACIÓN PARA COMPRAR UN TERRENO QUE PERTENECÍA A LA COLONIA, DONDE ESTABLECIERON UN CENTRO DE PRODUCCIÓN COMUNAL AL QUE LLAMARON GRANJA TAJUKO, ALGO DIGNO DE SUBRAYARSE EN RELACIÓN CON ESTA COOPERATIVA ES QUE ENTRE SUS REGLAMENTOS HABÍA UNO QUE PROHIBÍA A LOS MIEMBROS LA PROPIEDAD PRIVADA DE BIENES. FUE ASÍ COMO SE FUNDÓ LA COLONIA ENOMOTO ASENTADA PRINCIPALMENTE Y ORGULLOSAMENTE EN ACACOYAGUA, QUE ABRIGÓ Y SEMBRÓ EN AQUELLAS PERSONAS UNA PROFUNDA ESPERANZA Y DEJANDO UNA HONDA HUELLA CULTURAL.

1915 DESAPARECEN LAS JEFATURAS POLÍTICAS Y SE CREAN 59 MUNICIPIOS LIBRES, ESTANDO ACACOYAGUA DENTRO DE ESTA PRIMERA REMUNICIPALIZACIÓN. EL GOBERNADOR VICTORICO R. GRAJALES PUBLICA EL 3 DE ENERO DE 1934 EL DECRETO QUE RATIFICA A ACACOYAGUA COMO AGENCIA MUNICIPAL DE ESCUINTLA. POR SU PARTE, EL GOBERNADOR CESAR A. LARA POR DECRETO DEL 10 DE NOVIEMBRE DE 1947 NOS DA LA CATEGORÍA NUEVAMENTE DE MUNICIPIO LIBRE, EN ESTE ACONTECIMIENTO FUE DECISIVA LA LUCHA QUE ENCABEZO ALBERTO MONTAÑO ESPEJEL.

EN 1962 SE CONSTRUYE LA CARRETERA COSTERA Y EN 1983 PARA EFECTOS DEL SISTEMA DE PLANEACIÓN SE LE UBICA EN LA REGIÓN VIII SOCONUSCO.

EL LEVANTAMIENTO DEL EZLN DEL PRIMERO DE ENERO DE 1994 ES LA EXPRESIÓN DEL MÁS RECIENTE DESPERTAR INDÍGENA EN NUESTRO ESTADO. EL CAMBIO DE PREFERENCIA ELECTORAL EL PASADO 20 DE AGOSTO, SINTETIZA LOS AÑOS DE LUCHA Y ASPIRACIONES DE CAMBIO

DEMOCRÁTICO Y PACÍFICO DE HOMBRES Y MUJERES DE CHIAPAS DE TODAS LAS EDADES Y CONDICIÓN SOCIAL

EN 1997 SOMOS VISITADOS POR SUS ALTEZAS REALES, LOS PRÍNCIPES DE JAPÓN AKISHINO Y KEIKO. LOS PRESIDENTES DE LA REPUBLICA QUE HAN VISITADO NUESTRO MUNICIPIO SON LIC. CARLOS SALINAS DE GORTARI EN 1989, DR. ERNESTO ZEDILLO PONCE DE LEÓN EN 1997 Y LOS GOBERNADORES DR. MANUEL VELASCO SUÁREZ, EL GENERAL ABSALÓN CASTELLANOS DOMÍNGUEZ Y EL LIC. ROBERTO ALBORES GUILLEN.

EL 8 DE SEPTIEMBRE DE 1998, ES UNA FECHA EN DONDE EL PUEBLO DE ACACOYAGUA SE VIÓ SEVERAMENTE AFECTADO YA QUE LA MAYOR PARTE DE LAS COMUNIDADES SUFREN PROBLEMAS DE INCOMUNICACIÓN DEBIDO A LAS TORRENCIALES LLUVIAS QUE INUNDARON LA COSTA. LA CABECERA MUNICIPAL DE ACACOYAGUA FUE EL PRINCIPAL CENTRO DE ALOJO DE CIENTOS DE DAMNIFICADOS.

- INSTITUCIONAL PARA UN BUEN GOBIERNO

■ ANALISIS FODA'S DE CADA DEPARTAMENTO.

EL FODA NOS AYUDA A DETECTAR LAS FORTALEZAS Y DEBILIDADES, AMENAZAS Y OPORTUNIDADES. ESTE ANALISIS NOS SERÁ ÚTIL PARA DETECTAR LAS DIFICULTADES ASÍ COMO LAS FACILIDADES QUE SE ENCUENTRAN AL TRATAR DE CUMPLIR LOS OBJETIVOS QUE TENEMOS PREVISTOS PARA ESTE PERIODO DE GOBIERNO Y ASÍ SABER DESDE QUE PUNTO PARTIMOS PARA PLANEAR EL FUTURO Y DESARROLLO DE NUESTRO MUNICIPIO

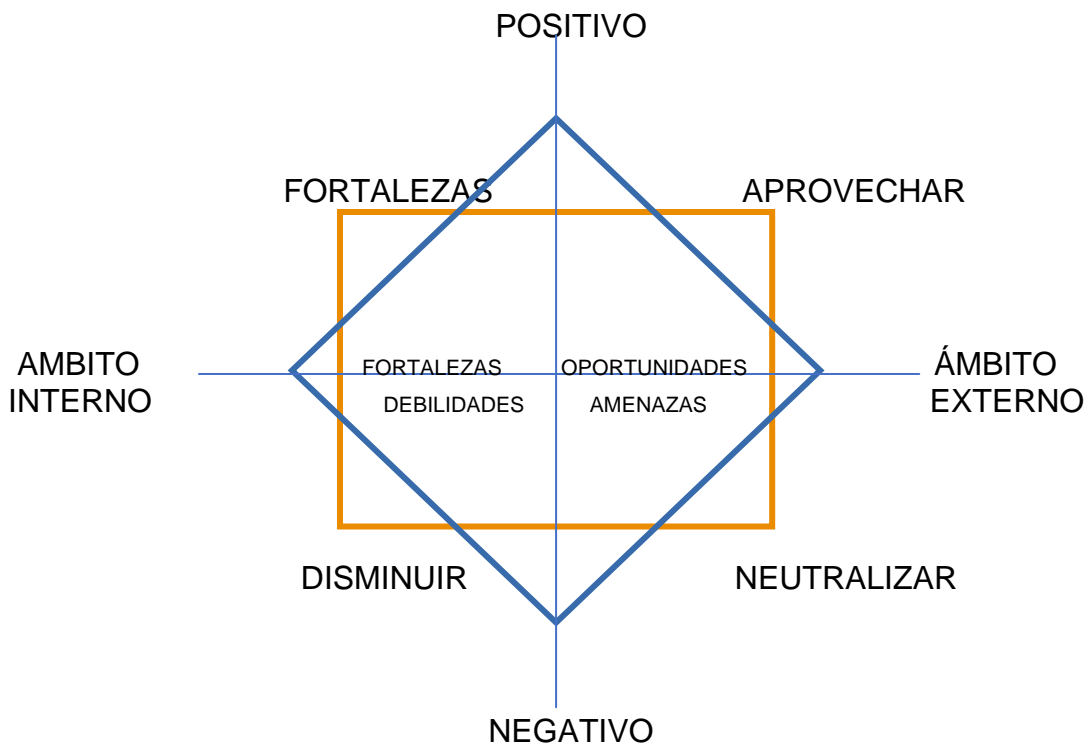

ORGANIGRAMA DEL H. AYUNTAMIENTO MUNICIPAL CONSTITUCIONAL DE ACACOYAGUA, CHIAPAS

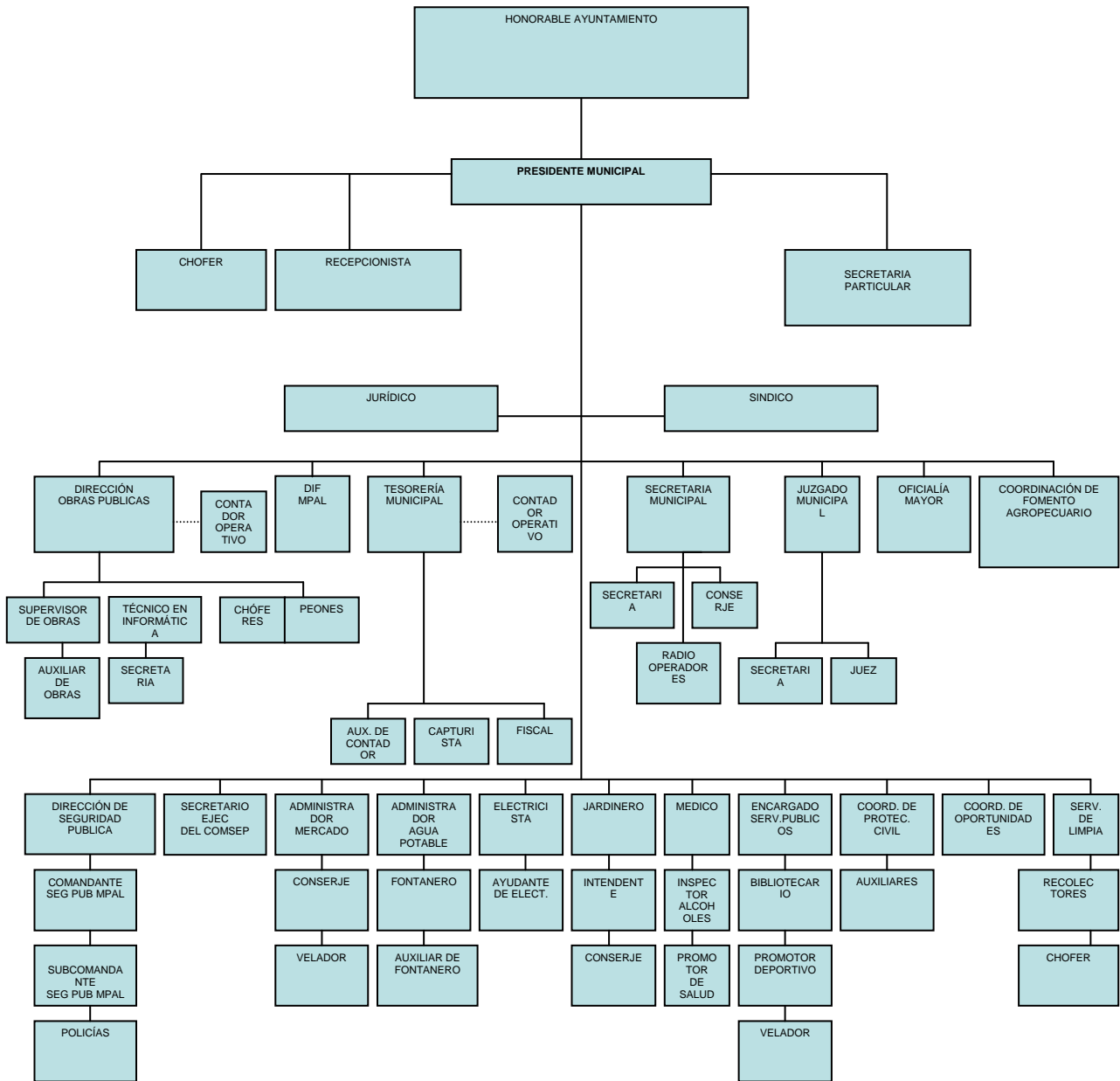

AREA: TESORERIA MUNICIPAL

ADMINISTRA LOS RECURSOS ECONÓMICOS Y MATERIALES DEL H. AYUNTAMIENTO ASÍ COMO TAMBIÉN REALIZA LOS COBROS POR DERECHOS Y SERVICIOS QUE PRESTA EL MISMO.

FORTALEZAS	OPORTUNIDADES
<ul style="list-style-type: none">○ LA FORTALEZA DE ESTE DEPARTAMENTO SE ENCUENTRA EN LA LABOR ADMINISTRATIVA QUE SE DESARROLLA; ESTO DEBIDO A QUE SU PRINCIPAL ACTIVIDAD CONSISTE EN LA ADMINISTRACIÓN DE LOS RECURSOS ECONÓMICOS (RECAUDACIÓN Y GASTO)○ LA INSTALACIÓN DEL SIAHM (SISTEMA INTEGRAL DE ADMINISTRACIÓN HACENDARÍA MUNICIPAL) YA QUE SE HA CONVERTIDO EN UNA HERRAMIENTA INDISPENSABLE PARA EL CONTROL ADMINISTRATIVO DE LAS OPERACIONES DEL H. AYUNTAMIENTO; ALA VEZ ESTE ACIERTO SE COONVIERTE EN NUESTRA FORTALEZA.	<ul style="list-style-type: none">○ LAS OPORTUNIDADES SON DE ÍNDOLE PERSONAL Y PROFESIONAL ; LA PRIMERA DEBIDO A LA INTERACCIÓN CONSTANTE CON LAS PERSONAS EN GENERAL; (INTERNAS Y EXTERNAS) Y LA SEGUNDA DEBIDO A QUE A MEDIDA QUE SE LOGREN DOMINAR LAS ACTIVIDADES QUE AQUÍ SE REALIZAN, SERÁN LAS OPORTUNIDADES LABORALES QUE SE GENEREN A FUTURO.
DEBILIDADES	AMENAZAS
<ul style="list-style-type: none">○ LA FALTA DE RECURSOS ECONÓMICOS, QUE LIMITA LA OPERACIÓN QUE SE DESARROLLA EN EL H. AYUNTAMIENTO	<ul style="list-style-type: none">○ FALTA DE RECAUDACIONES POR PARTE DEL MUNICIPIO.○ PARTIDOS DEFERENTES○ INFLUENCIA NEGATIVA POR PARTE DE LOS MEDIOS DE COMUNICACIÓN

AREA: SECRETARIA MUNICIPAL
EXTENDER DOCUMENTOS COMO

- CONSTANCIAS DE IDENTIDAD
- CARTA DE RECOMENDACIÓN
- CONSTANCIA DE ORIGEN Y VECINDAD
- CONSTANCIA DE RESIDENCIA
- CONSTANCIA DE CONCUBINATO
- CONSTANCIA DE INSOLVENCIA ECONÓMICA
- CONSTANCIA DE UIÓN LIBRE
- CERTIFICACIONES DE DOCUMENTOS
- REGISTROY REFRENDO DE FIERRO MARCADOR DE GANADO
- AUTORIZACIÓN DE EVENTOS SOCIALES, CULTURALES Y RELIGIOSOS
- LLEVAR ACTAS DE CABILDO

FORTALEZAS	OPORTUNIDADES
<ul style="list-style-type: none"> ○ OFRECER UN BUEN TRATO A LA CIUDADANÍA QUE REQUIERE DE NUESTROS SERVICIOS ○ DESEMPEÑAR CON RESPONSABILIDAD LAS ACTIVIDADES NECESARIAS ○ CUMPLIR CON TODOS LOS COMPROMISOS DE TRABAJO REQUERIDOS ○ TRABAJAR CON HONESTIDAD Y TRANSPARENCIA 	<ul style="list-style-type: none"> ○ CONFORMIDAD DE LA CIUDADANÍA CON LA ENCOMIENDA OTORGADA AL PERSONAL ○ CONJUNTAR IDEAS CON LAS DIVERAS AREAS O DEPENDENCIAS Y PODER OFERTAR MEJOR BENEFICIO A NUESTRA POBLACION ○ CONTAMOS CON UN HORARIO DE TRABAJO QUE CUBRE CON LAS NECESIDADES DE LA CIUDADANÍA
DEBILIDADES	AMENAZAS
<ul style="list-style-type: none"> ○ NO SE CUENTA CON LOS ESPACIOS SUFICIENTES CONFORME A LAS NECESIDADES DE LA POBLACION ○ INSUFICIENCIA DE MOBILIARIO Y EQUIPOS DE 	<ul style="list-style-type: none"> ○ SUFRIR RECLAMOS DE LA CIUDADANÍA ○ NO PRESTAR ATENCION A LAS PETICIONES O NECESIDADES QUE SE PRESENTEN

AREA: DEPARTAMENTO DE OBRAS PÚBLICAS MUNICIPALES

ESTE DEPARTAMENTO SE ENCARGA DE DAR SEGUIMIENTO A LAS SOLICITUDES DE OBRAS ASÍ COMO DE LAS YA PRIORIZADAS, GESTIONAR O CANALIZAR A LAS DIFERENTES DEPENDENCIAS, LLEVAR UN CONTROL DE DOCUMENTACIÓN PARA LOS DIFERENTES APOYOS QUE PUDIERAN BAJAR A NUESTRO MUNICIPIO.

FORTALEZAS	OPORTUNIDADES
<ul style="list-style-type: none"> ○ DISPONIBILIDAD DE PARTE DEL PERSONAL PARA REALIZAR LAS DIVERSAS ACTIVIDADES. ○ EXISTE COMUNICACIÓN INTERNA Y EXTERNA. ○ FACILITAR LOS APOYOS NECESARIOS PARA EL CUMPLIMIENTO DE CADA ACTIVIDAD. ○ GESTIÓN DE APOYOS DE ACUERDO A LAS DEMANDAS DE LAS COMUNIDADES. ○ BUENA ORGANIZACIÓN Y AMBIENTE DE TRABAJO, DENTRO DEL DEPARTAMENTO. ○ EXISTE BUEN TRATO A LAS PERSONAS QUE NOS VISITAN 	<ul style="list-style-type: none"> ○ CONFORMIDAD DE LA CIUDADANÍA CON EL DESEMPEÑO DEL PERSONAL. ○ APOYO DE LAS DIFERENTES DEPENDENCIAS PARA BENEFICIO DE NUESTRO MUNICIPIO. ○ APOYO DE LOS DIFERENTES DEPARTAMENTOS PARA REALIZACIÓN DE LOS TRABAJOS. ○ EL HORARIO DE TRABAJO ES APTO PARA LA REALIZACIÓN DE LOS TRABAJOS ○ APOYO DEL GOBIERNO JAPONES PARA REALIZAR DIFERENTES OBRAS EN NUESTRA CABECERA MUNICIPAL
DEBILIDADES	AMENAZAS
<ul style="list-style-type: none"> ○ MOBILIARIO Y EQUIPO DE OFICINA EN MALAS CONDICIONES. ○ VEHÍCULOS EN MALAS CONDICIONES. ○ FALTA DE ESPACIO. 	<ul style="list-style-type: none"> ○ PRESIÓN POR PARTE DE LA CIUDADANÍA AL EXISTIR CAMBIOS DRÁSTICOS, SIN PREVIO AVISO, TOMANDO EN CUENTA LAS DIFERENTES TOMAS DE DECISIONES. ○ DIFERENTES POLÍTICAS.

- NO SE CAPTAN SUFICIENTES RECURSOS COMO EN OTROS ESTADOS

AREA: DEPARTAMENTO DE FOMENTO AGROPECUARIO

RECEPCION Y GESTION DE SOLICITUDES DE PRODUCTORES EN EL SECTOR AGROPECUARIO PROCURANDO LA RECONVERSIÓN FORESTAL Y LA AUTOSUSTENTABILIDAD DE LAS FAMILIAS DEL MUNICIPIO EN LOS DIFERENTES SECTORES.

FORTALEZAS	OPORTUNIDADES
<ul style="list-style-type: none"> ○ BUENA COMUNICACIÓN ○ DISPONIBILIDAD PARA DESEMPEÑAR LAS ACTIVIDADES ○ ATENCION Y AMABILIDAD A LAS PERSONAS QUE NECESITAN DE NUESTROS SERVICIOS ○ CONFIANZA, PUNTUALIDAD, COORDINACION, GESTION. 	<ul style="list-style-type: none"> ○ APOYO TOTAL PARA ASISTIR A REUNIONES POR PARTE DEL PRESIDENTE MUNICIPAL ○ OPORTUNIDAD DE SERVIR A LOS PRODUCTORES ○ APOYO DE LAS DIFERENTES DEPENDENCIAS DE GOBIERNO PARA BENEFICIO DE NUESTRO MUNICIPIO ○ EL HORARIO AYUDA A DAR MEJOR SERVICIO A LA CIUDADANÍA ○ LA UBICACIÓN DEL DEPARTEMENTO ES ADECUADA
DEBILIDADES	AMENAZAS
<ul style="list-style-type: none"> ○ FALTA DE RECURSOS Y TALLERES CAPACITACION ○ FALTA DE MOBILIARIO DE OFICINA ○ POCO ESPACIO PARA MEJOR DESEMPEÑO LABORAL ○ FALTA DE EQUIPO DE TRANSPORTE ○ EXTENSIÓN TELEFONICA COMPARTIDA. 	<ul style="list-style-type: none"> ○ NO SE CAPTAN SUFICIENTES RECURSOS PARA BENEFICIO DE LOS PRODUCTORES ○ PRESION POR PARTE DE LA CIUDADANÍA PARA APOYARLES CON RECURSOS, PROYECTOS Y DIFERENTES PROGRAMAS.

AREA: DIRECCION DE SEGURIDAD PÚBLICA

SERVIR A LA CIUDADANÍA Y VIGILAR EL ORDEN PÚBLICO EN LA CABECERA MUNICIPAL Y CAMINOS RURALES.

FORTALEZAS	OPORTUNIDADES
<ul style="list-style-type: none">○ EXIISTE COORDINACION POR PARTE DEL PERSONAL PARA EL BUEN CUMPLIMIENTO Y DESARROLLO DE LAS ACTIVIDADES, ENCAMINADAS A SATISFACER LAS NECESIDADES DE LA POBLACION○ EL AMBIENTE LABORAL ES ARMONIOSO EN VIRTUD DE QUE EXISTE COMUNICACIÓN ENTRE EL PERSONAL QUE LABORA Y AL MISMO TIEMPO AYUDA A QUE EXISTA EL ORDEN SOCIAL○ EL PERSONAL SE ESFUERZA DIA CON DIA PARA PRESTAR LOS APOYOS DE SEGURIDAD A LA POBLACION Y CON ELLO LOGRAR LA PAZ SOCIAL○ EL PERSONAL TIENE LAS INSTRUCCIONES PERTINENTES PARA PRESTAR SERVICIO A LAS PERSONAS QUE NOS VISITAN POR CUALQUIER ASUNTO O CITA A LA COMANDANCIA	<ul style="list-style-type: none">○ COORDINARSE CON LOS JUECES RURALES Y ELEMENTOS DE LA POLICÍA RURAL PARA CUALQUIER TIPO DE INFORMACIÓN, YA QUE SON ELLOS LOS QUE SABEN DEL ÍNDICE DELICTIVO DE SUS COMUNIDADES Y JUNTOS TRABAJAR PARA EL BENEFICIO DE NUESTRAS COMUNIDADES.○ APOYO DELAS AUTORIDADES MUNICIPALES○ LA CIUDADANÍA ESTÁ SATISFECHA CON LAS ACTIVIDADES REALIZADAS POR EL PERSONAL DE SEGURIDAD○ TENEMOS UN HORARIO QUE HASTA EL MOMENTO HA CUBIERTO CON LAS NECESIDADES Y ESPECTATIVAS DE LA SOCIEDAD
DEBILIDADES	AMENAZAS
<ul style="list-style-type: none">○ LAS MALAS CONDICIONES EN QUE SE ENCUENTRAN LAS UNIDADES DE LA SEGURIDAD PÚBLICA.○ NO SE CUENTA CON LOS INSTRUMENTOS DE TRABAJO NECESARIOS	<ul style="list-style-type: none">○ EL ENFRENTAMIENTO ENTRE LOS POLICÍAS Y LOS ASALTANTES, YA QUE ELLOS PORTAN ARMAS, Y LA POLICÍA RURAL Y MUNICIPAL NO CUENTA CON NINGÚN TIPO DE

<ul style="list-style-type: none"> ○ FALTA DE EQUIPOS DE DEFENSA, RADIOS PORTATILES, LAMPARAS DE MANO 	<ul style="list-style-type: none"> ○ ARMA. ○ DAR CONTINUIDAD A LOS CURSOS DE CAPACITACIÓN.
--	--

AREA: ENLACE MUNICIPAL, SALUD Y RECLUTAMIENTO

- GESTIONAR Y TRAMITAR INGRESOS DE LOS PROGRAMAS OPORTUNIDADES, 70 Y MÁS Y AVISOS OPORTUNOS DE FECHAS DE PAGO.
- AFILIACIÓN Y TRÁMITE DE PÓLIZAS DEL SEGURO POPULAR, SERVICIO DE ACTAS DE DEFUNCIONES
- INFORMACIÓN Y TRÁMITE DE LA CARTILLA MILITAR.

FORTALEZAS	OPORTUNIDADES
<ul style="list-style-type: none"> ○ DISPONIBILIDAD DE TIEMPO PARA ATENDER A LA CIUDADANÍA ○ SERVICIO CON RESPONSABILIDAD ○ COMUNICACIÓN A LOS JOVENES PARA EL ENLISTAMIENTO DE LAS CARTILLAS MILITARES ○ ALENTAR A LOS JOVENES A CUMPLIR CON SUS OBLIGACIONES MILITARES ○ CUMPLIR CON LOS COMPROMISOS ADQUIRIDOS ○ GESTIONAR APOYOS QUE ELEVEN EL DESARROLLO DE NUESTRO MUNICIPIO 	<ul style="list-style-type: none"> ○ APOYO DE LAS DIFERENTES DEPENDENCIAS PARA BENEFICIO DE NUESTRO MUNICIPIO ○ CONFORMIDAD DE LA CIUDADANÍA CON LOS DIFERENTES PROGRAMAS CON QUE CUENTA EL MUNICIPIO ○ APOYO DE EL GOBIERNO FEDERAL, ESTATAL Y MUNICIPAL PARA MEJOR CALIDAD DE VIDA ○ APOYO DE LOS DIFERENTES DEPARTAMENTOS PARA LLEVAR A CABO LA ENTREGA DE APOYOS ○ EFICIENCIA EN GESTION DE TRAMITES
DEBILIDADES	AMENAZAS
<ul style="list-style-type: none"> ○ MOBILIARIO EN MALAS CONDICIONES ○ FALTA DE MOBILIARIO ○ FALTA DE COMUNICACION (INTERIOR) ○ FALTA DE ESPACIO ○ FALTA DE MODULO DE INFORMACION Y MEDIOS 	<ul style="list-style-type: none"> ○ LA PARTICIPACION ECONOMICA DE NUESTRO MUNICIPIO ES MUY BAJA ○ CONTINGENCIA AMBIENTAL ○ LOS CAMINOS QUE COMUNICAN A LAS DIFERENTES COMUNIDADES ESTAN EN

AREA: DEPARTAMENTO DE AGUA POTABLE (SAPAM).

RECAUDAR COBROS POR EL CONSUMO DE AGUA, HACER LOS CONTRATOS POR CONEXIÓN AL SISTEMA DE AGUA POTABLE ASÍ COMO REPORTAR MENSUALMENTE A TESORERÍA LAS RECEPCIONES POR COBROS Y CONTRATOS.

FORTALEZAS	OPORTUNIDADES
<ul style="list-style-type: none"> ○ AMABILIDAD HACIA LAS PERSONAS QUE EFECTÚAN SUS PAGOS ○ DISPONIBILIDAD DEL PERSONAL DE MANTENIMIENTO PARA ATENDER LOS REPORTES ○ SE TIENE UN EQUIPO DE COMPUTO EFICIENTE ○ EXISTE BUENA ORGANIZACIÓN ENTRE PERSONAL DE CAMPO Y DE OFICINA 	<ul style="list-style-type: none"> ○ DISPONIBILIDAD DEL AYUNTAMIENTO PARA DESTINAR RECURSOS AL SISTEMA DE AGUA POTABLE ○ SE CUENTA CON PERSONAL EFICIENTE ○ CONTAMOS CON UN HORARIO FLEXIBLE ○ APOYO DEL REGIDOR ENCARGADO DE ESTA AREA
DEBILIDADES	AMENAZAS
<ul style="list-style-type: none"> ○ NO SE CUENTA CON SUFICIENTE CAPTACION DE AGUA PARA DAR UN BUEN SERVICIO ○ NO SE CAPTAN SUFICIENTES PAGOS DE PARTE DE LOS USUARIOS ○ EL VEHÍCULO ES UN OBSTÁCULO PARA PODER REALIZAR EL SERVICIO A LA CIUDADANÍA, CUANDO ASÍ LO REQUIERE. 	<ul style="list-style-type: none"> ○ INCOFORMIDAD DE LOS USUARIOS POR LA INSUFICIENCIA DEL AGUA ○ DEBIDO AL PROBLEMA DE INSUFICIENCIA LOS USUARIOS SE NIEGAN A PAGAR EL SERVICIO

AREA: PROTECCION CIVIL

PROTEGE Y CONSERBBVA LA INTEGRIDAD FISICA, BIENES Y ENTORNO DEL INDIVIO Y LA SOCIEDAD PROGRAMANDO LAS ACCIONES DE PREVENCIÓN AUXILIO Y RECUPERACIÓN A UN FENÓMENO PERTUBADOR QUE PUEDA DESESTABILIZAR LA VIDA COTIDIANA DE LA SOCIEDAD ANTE LA EVENTUELIDAD DE SINIESTROS O DESASTRES.

FORTALEZAS	OPORTUNIDADES
<ul style="list-style-type: none">○ ATENDER AMABLEMENTE A LA CIUDADANÍA○ GESTION DE AYUDA HUMANITARIA Y RECURSOS MATERIALES EN CASO DE EMERGENCIA○ ESTAR SIEMPRE AL SERVICIO DE LA CIUDADANÍA	<ul style="list-style-type: none">○ APOYO DEL GOBIERNO MUNICIPAL○ GESTION DE APOYOS EN CASO DE DESASTRES NATURALES○ PROTECCION LAS 24 HORAS DEL DIA○ APOYO DE LAS DEPENDENCIAS GUBERNAMENTALES
DEBILIDADES	AMENAZAS
<ul style="list-style-type: none">○ FALTA DE OFICINA, HERRAMEINTAS Y EQUIPOS PARA LA UNIDAD DE PROTECCION CIVIL○ FALTA DE UNIDAD VEHICULAR PARA BRINDAR MEJOR ATENCION○ FALTA DE PERSONAL	<ul style="list-style-type: none">○ LA POBLACION SE ENCUENTRA EN ZONA DE RIESGO Y SE ESTÁ PROPENSO A FENOMENOS NATURALES○ NO SE CUENTA CON EL APOYO ABSOLUTO DE LAS AUTORIDADES ESTATALES Y FEDERALES○ LAS COMUNIDADES QUE SE ENCUENTRAN EN ZONA DE RIESGO ES DEBIDO A QUE VIVEN CERCA DE RIOS

AREA: OFICIALÍA MAYOR

CONTROL DE ENTRADAS Y SALIDAS DE REFACCIONES PARA VEHÍCULOS Y AUTOMOTORES, DISTRIBUCIÓN Y CONTROL DE ASISTENCIA DEL PERSONAL DE CAMPO.

FORTALEZAS	OPORTUNIDADES
<ul style="list-style-type: none">○ DISPOSICIÓN DEL PERSONAL PARA CUMPLIR CON LAS TAREAS ASIGNADAS A CADA CUADRILLA○ COMUNICACIÓN CON TODAS LAS ÁREAS○ AMABILIDAD Y APOYO CON LA CIUDADANÍA	<ul style="list-style-type: none">○ SE CUENTA CON EL APOYO DEL DEPARTAMENTO DE OBRAS PÚBLICAS PARA LA DISTRIBUCIÓN DEL PERSONAL○ EL HORARIO CUBRE LAS NECESIDADES DE LA CIUDADANÍA○ APOYO RECÍPROCO CON LAS DEMÁS AREAS
DEBILIDADES	AMENAZAS
<ul style="list-style-type: none">○ NO SE CUENTA CON UNA OFICINA○ FALTA DE EQUIPO Y MOBILIARIOS DE OFICINA	<ul style="list-style-type: none">○ INCONFORMIDAD DE LOS HABITANTES DEL MUNICIPIO○ MANIFESTACIONES DE LOS HABITANTES

FONDOS	2008
FONDO GENERAL DE PARTICIPACION	10'811,149.00
20 % PIM	2'256,866.91
12 % DIF	1'200,854.74
FONDO III (RAMO 33) OBRAS 95%	13,519,317.00
2 % PRODIM	284,617.20

3% GASTOS INDIRECTOS	426,925.80
FONDO IV (RAMO 33)	5'591,589.00

■ FINANZAS PÚBLICAS

LAS ASIGNACIONES PREVISTAS PARA EL FONDO DE APORTACIONES PARA INFRAESTRUCTURA SOCIAL MUNICIPAL (FISM) PARA EL MUNICIPIO DE ACACOYAGUA EN EL AÑO 2008 ES DE 14'230,860.

LOS RECURSOS DEL FONDO DE APORTACIONES PARA EL FORTALECIMIENTO DEL MUNICIPIO ES DE 5'591,589 QUE SERÁN DISTRIBUIDOS MENSUALMENTE POR PARTES IGUALES, A TRAVÉS DE LA SECRETARÍA DE FINANZAS.

INGRESOS PROPIOS DEL MUNICIPIO:

- IMPUESTO PREDIAL.
- COBROS POR DERECHO DE PISO VÍA PÚBLICA .
- COBROS POR LICENCIAS DE FUNCIONAMIENTO DE DIVERSOS COMERCIOS.
- CONTRATO DE AGUA POTABLE.
- DERECHO DE PISO MERCADO MUNICIPAL.

DENTRO DE LOS INGRESOS PROPIOS DEL QUE SE OBTIENE MAYORES INGRESOS ES EL DE IMPUESTO PREDIAL.

■ REGLAMENTOS MUNICIPALES

- REGLAMENTOS DE CONSTRUCCIÓN MUNICIPAL

ES EL QUE REGULA LAS CONSTRUCCIONES AMPLIACIONES Y REHABILITACIONES QUE SE GENERAN EN LA CABECERA MUNICIPAL CON LA FINALIDAD DE PODER TENER MAYOR DESARROLLO URBANO DEL MUNICIPIO.

- REGLAMENTO DE CONSUMO DE ALCOHOLES

ESTE REGLAMENTO REGULA LOS NEGOCIOS DE BEBIDAS EMBRIAGANTES Y `PODER MANTENER EL ORDEN SOCIAL DENTRO DE LA POBLACION.

■ SEGURIDAD PÚBLICA.

EN CUALQUIER LUGAR SIEMPRE DEBE IMPERAR LA LEY PARA PRESERVAR EL ORDEN PÚBLICO Y LA JUSTICIA SOCIAL. LAS INSTITUCIONES QUE FORMEN EL GRUPO RECTOR EN LA ADMINISTRACIÓN DE LA MISMA DEBEN SEGUIR PARÁMETROS DE COMPORTAMIENTO APEGADO A UN ESTRICTO CUMPLIMIENTO DE LO ESTIPULADO EN LA LEY, PARA ASEGURAR LA CONFIANZA DE LA SOCIEDAD Y GARANTIZAR TANTO LA ESTABILIDAD COMO LAS DEBIDAS GARANTÍAS DEL ORDEN JURÍDICO.

EL ARTÍCULO 115 CONSTITUCIONAL DISPONE QUE LOS MUNICIPIOS TENGAN A SU CARGO EL SERVICIO DE SEGURIDAD PÚBLICA SIEMPRE Y CUANDO SUJETÁNDOSE A LAS NORMATIVAS Y LINEAMIENTOS CORRESPONDIENTES.

EN BASE AL ARTICULO 146 DE LA LEY ORGÁNICA MUNICIPAL LOS AYUNTAMIENTOS ESTABLECEN QUE LA SEGURIDAD PÚBLICA DEBE ESTAR A CARGO DE LOS MUNICIPIOS. EXPEDIRÁN DE ACUERDO CON LAS BASES NORMATIVAS QUE ESTABLECE LA PRESENTE LEY, LOS REGLAMENTOS GUBERNATIVOS, BANDOS DE POLICÍA, ACUERDOS, CIRCULARES Y DEMÁS DISPOSICIONES ADMINISTRATIVAS DE OBSERVANCIA GENERAL.

ASÍ MISMO EL ARTICULO 21 DE LA CONSTITUCIÓN GENERAL DE LA REPUBLICA ESTABLECE QUE LA SEGURIDAD PÚBLICA ES UNA FUNCIÓN A CARGO DE LA FEDERACIÓN, EL DISTRITO FEDERAL, LOS ESTADOS Y MUNICIPIOS, EN EL ÁMBITO DE SUS PERSPECTIVAS COMPETENCIAS Y COORDINADOS PARA ESTABLECER UN SISTEMA NACIONAL DE SEGURIDAD PÚBLICA. EN CONCORDANCIA, LA PROPIA CONSTITUCIÓN DEL ESTADO DE CHIAPAS EN SU ARTÍCULO 60 FRACCIÓN VI INCISO H SEÑALA QUE LOS MUNICIPIOS TENDRÁN A SU CARGO LA SEGURIDAD PÚBLICA.

EL ESTADO DE CHIAPAS EXPIDIÓ LA LEY DEL SISTEMA ESTATAL DE SEGURIDAD PÚBLICA, EN LA CUAL SE RETOMAN LOS MISMOS PRINCIPIOS DE LA LEY GENERAL QUE ESTABLECE LAS BASES DE COORDINACIÓN DEL SISTEMA NACIONAL DE SEGURIDAD PÚBLICA SE INTEGRAN, CON LAS INSTANCIAS, INSTRUMENTOS, POLÍTICAS, SERVICIOS Y ACCIONES TENDIENTES A CUMPLIR LOS OBJETIVOS Y

FINES DE LA SEGURIDAD PÚBLICA, QUE TIENE COMO FINES DE SALVAGUARDAR LA INTEGRIDAD Y DERECHO DE LAS PERSONAS, ASÍ COMO PRESERVAR LAS LIBERTADES, EL ORDEN Y LA PAZ PÚBLICA Y QUE ESTOS FINES SE ALCANZAN MEDIANTE LA PREVENCIÓN, PERSECUCIÓN Y SANCIÓN DE LAS INFRACCIONES Y DELITOS, ASÍ COMO LA REINSERCIÓN SOCIAL DEL DELINCUENTE, DEL MENOR INFRACTOR Y EN DONDE ADEMÁS SE INSTITUYEN LAS FORMAS Y LOS MEDIOS MEDIANTE LOS CUALES LA FEDERACIÓN, EL ESTADO Y LOS MUNICIPIOS DEBEN COORDINARSE, ASÍ SE ESTABLECE LA FIGURA DEL CONSEJO ESTATAL DE SEGURIDAD PÚBLICA, COMO INSTANCIAS NORMATIVAS, EN LO QUE CADA MUNICIPIO ES REPRESENTADO POR EL PRESIDENTE MUNICIPAL, SIENDO ESTE UN ÓRGANO COLEGIADO EN EL QUE TAMBIÉN INTERVIENEN LAS AUTORIDADES FEDERALES Y DEL ESTADO RELACIONADAS CON LA SEGURIDAD PÚBLICA.

SE CUENTA CON EL SERVICIO DE SEGURIDAD QUE LE BRINDA PRINCIPALMENTE LA POLICÍA MUNICIPAL, Y SE RECIBE APOYO DE LA SEGURIDAD PÚBLICA DEL ESTADO QUIEN TIENE SU DESTACAMENTO EN LA CIUDAD DE ESCUINTLA. EN CUANTO AL EQUIPAMIENTO DE LA POLICÍA MUNICIPAL SE TIENEN DOS PATRULLAS, UNA EN MUY MALAS CONDICIONES DE FUNCIONALIDAD Y UNA EN REGULARES CONDICIONES, AQUÍ HAY QUE DESTACAR QUE LA POLICÍA DEBERÍA CONTAR CON UN VEHÍCULO 4X4 PARA BRINDARLE MAS APOYO A LAS COMUNIDADES ENCLAVADAS EN LA ZONA SIERRA.

PRINCIPALES DELITOS REGISTRADOS EN AVERIGUACIONES PREVIAS INICIADAS EN EL MINISTERIO PÚBLICO DEL FUERO COMÚN EN EL 2003.

TOTAL	106
ROBO	12
LESIONES	20
DAÑOS	8
FRAUDE Y ESTAFA	3
HOMICIDIO	7
ABUSO SEXUALES	6
ABUSO DE CONFIANZA	2
DESPOJO	2
PRIVACIÓN ILEGAL DE LA LIBERTAD	2
OTROS	44

- **ECONOMICO
SOSTENIBLE**

■ **ECONOMÍA: ACTIVIDAD ECONOMICA**

AGRICULTURA.

LA ACTIVIDAD ECONÓMICA DEL MUNICIPIO SE BASA PRINCIPALMENTE LA ACTIVIDAD AGRÍCOLA, EN EL CULTIVO DE MAÍZ, ARROZ, FRIJOL, PLÁTANO, AGUACATE, MANGO Y SANDÍA ENTRE OTROS.

AGROPECUARIO.

LA GANADERÍA ES PRINCIPALMENTE LA CRÍA DE BOVINO, PORCINO Y AVES DE CORRAL.

PESCA.

EXISTEN EN EL MUNICIPIO RECURSOS PARA LA PESCA
AGRICULTURA

LA ECONOMÍA DE ACACOYAGUA ESTA BASADO PRINCIPALMENTE EN LA AGRICULTURA Y GANADERÍA

► **POBLACION ECONOMICAMENTE ACTIVA POR SECTOR**

LA POBLACIÓN ECONÓMICAMENTE ACTIVA (PEA) OCUPADA FUE DE 4,254 HABITANTES, DISTRIBUYÉNDOSE POR SECTOR, DE LA SIGUIENTE MANERA:

SECTOR PRIMARIO

EL 60.98% REALIZA ACTIVIDADES AGROPECUARIAS. EL PORCENTAJE DE ESTE SECTOR EN LOS ÁMBITOS REGIONAL Y ESTATAL FUE DE 35.54 Y 47.25%, RESPECTIVAMENTE.

SECTOR SECUNDARIO

EL 10.86% DE LA PEA OCUPADA LABORABA EN LA INDUSTRIA DE LA TRANSFORMACIÓN, MIENTRAS QUE EN LOS NIVELES REGIONAL Y

ESTATAL LOS PORCENTAJES FUERON DE 14.03 Y 13.24%, RESPECTIVAMENTE.

SECTOR TERCIARIO

EL 26.02% DE LA PEA OCUPADA SE EMPLEA EN ACTIVIDADES RELACIONADAS CON EL COMERCIO O LA OFERTA DE SERVICIOS A LA COMUNIDAD, MIENTRAS QUE EN LOS NIVELES REGIONAL Y ESTATAL EL COMPORTAMIENTO FUE DE 48.10 Y 37.31%, RESPECTIVAMENTE.

EN LA PERCEPCIÓN DE INGRESOS, EN EL MUNICIPIO, SE TIENEN LOS SIGUIENTES RESULTADOS: EL 30.42% DE LOS OCUPADOS EN EL SECTOR PRIMARIO NO PERCIBEN INGRESOS Y SÓLO 0.42% RECIBEN MÁS DE CINCO SALARIOS.

EN EL SECTOR SECUNDARIO, 12.34% NO PERCIBEN SALARIO ALGUNO, MIENTRAS QUE 1.08% RECIBEN MÁS DE CINCO. EN EL TERCIARIO, 13.55% NO RECIBEN INGRESOS Y EL 4.34% OBTIENEN MÁS DE CINCO SALARIOS MÍNIMOS DE INGRESO MENSUAL. (CUADRO 2)

EN ESTE MISMO RUBRO LA REGIÓN REPORTA LOS SIGUIENTES DATOS: 21.69% DE LA PEA OCUPADA EN EL SECTOR PRIMARIO NO RECIBE SALARIO ALGUNO Y 1.18% RECIBE MÁS DE CINCO SALARIOS. EN EL SECTOR SECUNDARIO, 3.44% NO PERCIBE INGRESOS POR SU ACTIVIDAD, MIENTRAS QUE 4.29% PERCIBE MÁS DE CINCO SALARIOS. EN EL TERCIARIO, 3.67% NO RECIBE INGRESOS Y 11.28% MÁS DE CINCO SALARIOS MÍNIMOS MENSUALES DE INGRESO, POR SU ACTIVIDAD.

LA DISTRIBUCIÓN DE INGRESOS DE LA PEA EN EL ESTADO REPORTA QUE EL 40.66% DEL SECTOR PRIMARIO NO RECIBE SALARIO ALGUNO Y SÓLO 0.76% RECIBE MÁS DE CINCO SALARIOS MÍNIMOS. EN EL SECTOR SECUNDARIO, 6.63% NO PERCIBE INGRESOS Y 4.46% RECIBE MÁS DE CINCO SALARIOS. EN EL TERCIARIO, 5.73% NO RECIBE INGRESOS Y EL 11.98% OBTIENE MÁS DE CINCO SALARIOS MÍNIMOS.

- SECTOR PRIMARIO

LA VOCACIÓN PRODUCTIVA DE LOS SUELOS HA PROPICIADO QUE MÁS DEL 50% DE LA POBLACIÓN ECONÓMICAMENTE ACTIVA SE DEDIQUE A ACTIVIDADES AGROPECUARIAS. SIN EMBARGO, ES NECESARIO REORIENTAR EL AGRO CHIAPANECO HACIA CULTIVOS ALTERNATIVOS Y FOMENTAR LA GANADERÍA INTENSIVA PARA MEJORAR LA CAPACIDAD PRODUCTIVA Y COMPETITIVA DE LOS PRODUCTORES, PROCURANDO DESARROLLO SUSTENTABLE.

SECTOR PRIMARIO. REALIZA ACTIVIDADES AGROPECUARIAS, EL PORCENTAJE DE ESTE SECTOR EN LOS ÁMBITOS REGIONALES FUE DE 35.5 % Y ESTATAL FUE DE 47 %.

PRODUCTO	PORCENTAJE	TONELADAS
MAIZ	.15 %	2144.50
CAFÉ	1.08 %	7511.57
MANGO	3.73 %	4896.27

LOS PRINCIPALES CULTIVOS EN AGRICULTURA SON MAIZ, CAFÉ Y MANGO.

SECTOR PRIMARIO PRODUCCION AGRÍCOLA Y PECUARIA
VOLUMEN DE LA PRODUCCION AGRICOLA Y PARTICIPACIÓN PORCENTUAL

SECTOR PRIMARIO PRODUCCION PECUARIA

VOLUMEN DE LA PRODUCCION DE CARNE EN CANAL

BOVINO		PORCINO	
TONS.	%	TONS.	%
114,57	0.12	18,95	.09

EL CAFÉ ES EL CULTIVO DE MAYOR SUPERFICIE CULTIVADA EN EL MUNICIPIO EL CUAL SE TENIA CONSIDERADO COMO EL CULTIVO DE MAYOR APORTACIÓN ECONÓMICA EN LOS AÑOS 60, DESAFORTUNADAMENTE DEBIDO AL MAL USO Y MANEJO DEL CULTIVO A FINES DE LOS AÑOS 80 EMPEZÓ A PERDER VALOR ECONÓMICO ESTE PROBLEMA ESTA EMPEORANDO, SIN EMBARGO A PESAR DE ESTA PROBLEMÁTICA DENTRO DEL MUNICIPIO EXISTEN 10 COMUNIDADES, QUE PRACTICAN ESTE CULTIVO CON UN TOTAL DE 365 PRODUCTORES Y UNA SUPERFICIE DE 3,202.50 HECTÁREAS.

EN LO QUE RESPECTA AL CULTIVO DEL MANGO, SE COSECHA EN 4 COMUNIDADES, CON UN TOTAL DE 155 PRODUCTORES Y UNA SUPERFICIE DE 606.40 HECTÁREAS.

EL CULTIVO DE LA PALMA DE ACEITE SE UBICA EN UN EJIDO Y PEQUEÑOS PROPIETARIOS SON UN TOTAL DE 38 PRODUCTORES Y UNA SUPERFICIE DE 160 HECTÁREAS.

LOS PASTIZALES SE CULTIVAN EN 11 EJIDOS Y PEQUEÑAS PROPIEDADES, CON UN TOTAL DE 425 PRODUCTORES Y UNA SUPERFICIE DE 4,141.55 HECTÁREAS.

PODEMOS DECIR QUE APROXIMADAMENTE EL 10 % DE LA POBLACIÓN SE DEDICA A LA GANADERÍA, TOMANDO EN CUENTA DESDE AQUELLOS PEQUEÑOS GANADEROS QUE CUENTAN CON 4 O 5 CABEZAS DE GANADO Y AQUELLOS 300 A 600 CABEZAS DE GANADO.

DE ACUERDO A LOS DATOS MENCIONADOS PODEMOS OBSERVAR QUE APROXIMADAMENTE EL 60 % DE LA POBLACIÓN DE ACACOYAGUA SE DEDICA A LAS ACTIVIDADES AGROPECUARIAS, EXPLOTANDO PRINCIPALMENTE LAS ESPECIES ANTES MENCIONADAS.

PRODUCCION AGRICOLA COMPUESTA DE GRANOS BASICOS.

DENTRO DE LOS GRANOS BÁSICOS, EL CULTIVO DEL MAÍZ SE DA EN 12 EJIDOS Y PEQUEÑAS PROPIEDADES, CON UN TOTAL DE 966 PRODUCTORES Y UNA SUPERFICIE DE 1,678.75 HECTÁREAS.

EL CULTIVO DE FRÍJOL SE COSECHA EN 12 EJIDOS Y PEQUEÑAS PROPIEDADES CON UN TOTAL DE 380 PERSONAS Y SUPERFICIE DE 330.18 HECTÁREAS.

EL CULTIVO DE ARROZ SE DA EN 2 EJIDOS Y PEQUEÑAS PROPIEDADES, CON 56 PRODUCTORES Y CONTANDO CON UNA SUPERFICIE DE 46 HECTÁREAS.

CULTIVO DE AJONJOLÍ SE DA SOLO EN EL EJIDO HIDALGO, CON 10 PRODUCTORES, CON SUPERFICIE DE 20 HECTÁREAS.²

- SECTOR SECUNDARIO

DENTRO DEL SECTOR SECUNDARIO. EL 10.9 % DE LA POBLACIÓN ECONÓMICAMENTE ACTIVA EN LA INDUSTRIA, EN EL NIVEL REGIONAL ES DE 14 % Y EN EL ÁMBITO ESTATAL ES DE 13 %.

VOLUMEN Y VALOR DE LA CAPTURA PESQUERA EN PESO, DESEMBARCADO EN EL ESTADO DE CHIAPAS.

EL VOLUMEN DE LA PRODUCCION PESQUERA ES DE 1920 Y EN UNIDADES ECONOMICAS ES DE 47.

VOLUMEN DE LA PRODUCCION PESQUERA	UNIDADES ECONOMICAS
1920	47

- SECTOR TERCIARIO

EL 26 % DE LA POBLACIÓN ECONÓMICAMENTE ACTIVA, SE EMPLEA EN ACTIVIDADES RELACIONADAS CON EL COMERCIO O LA OFERTA DE SERVICIOS A LA COMUNIDAD COMO SON: COMERCIO, ALBAÑILERÍA, CARPINTERÍA, BALCONERÍA, COSTURA, ETC. MIENTRAS QUE A NIVEL REGIONAL EL COMPORTAMIENTO FUE DE 48.10 % Y A NIVEL ESTATAL FUE DE 37 %.

ALMACENES Y CAPACIDAD DE ALMACENAMIENTO DICONSA.

UNIDAD ECONOMICA DEL SECTOR COMERCIO	UNIDAD DEL SECTOR SERVICIO
123	45

■ POBLACIÓN: PERFIL SOCIODEMOGRAFICO

LA POBLACIÓN TOTAL ES DE 14,635 HABITANTES SEGÚN INDICADORES DE II CONTEO DE POBLACIÓN Y VIVIENDA 2005. DEL TOTAL DE LA POBLACIÓN 7295 SON HOMBRES Y 7358 SON MUJERES. SU ESTRUCTURA ES PREDOMINANTEMENTE JOVEN.

LA POBLACIÓN TOTAL DEL MUNICIPIO SE DISTRIBUYE DE LA SIGUIENTE MANERA EL 40.32% EN LOCALIDAD URBANA Y EL 59.68% EN LOCALIDADES RURALES, UN TOTAL DE 92 COMUNIDADES RURALES Y 1 URBANA.

DENTRO DEL MUNICIPIO EXISTEN 17 COMUNIDADES CUENTAN CON UN MÁXIMO DE 49 HABITANTES, 13 COMUNIDADES TIENEN EL MÁXIMO DE 50 HASTA 99 HABITANTES, 8 COMUNIDADES TIENEN DE 100 A 199 HABITANTES, 1 COMUNIDAD TIENE DE 200 A 299 HABITANTES, 23 COMUNIDADES TIENEN DE 300 A 399 HABITANTES, 2 COMUNIDADES TIENE DE 300 A 399 HABITANTES Y 7 COMUNIDADES TIENEN DE 400 A 1000 HABITANTES Y UNA COMUNIDAD ES LA CABECERA MUNICIPAL QUE TIENE ALREDEDOR DE 6,000 HABITANTES.

LAS PRINCIPALES COMUNIDADES SON: LA CABECERA MUNICIPAL, LOS EJIDOS CONSTITUCIÓN, LAS GOLONDRINAS, LOS CACAOS, MARÍA ESTHER ZUNO DE ECHEVERRÍA, LA LIBERTAD, LOS ANDES DE ZAPATA, NUEVA ESPERANZA, 10 DE ABRIL, HIDALGO, LUÍS DONALDO COLOSIO, ROSARIO ZACATONAL, 15 DE SEPTIEMBRE, AMPLIACIÓN LAGUNA Y LAGUNA ARENAL.

RANCHERÍAS: LOS AMATES, HUISISIL I, HUISISIL II, FLOR DEL CARMEN, CASTAÑO, ARVIN, TUMBADOR, JALAPA, SAN MARCOS, LAS BRISAS, LA ARGENTINA, LAS LIMAS, VEGA DE CACALUTA, BUENA VOLUNTAD, PLAYA INÉS, SAN PEDRO, ASÍ COMO BARRIOS; LA FORTUNA, LINDA VISTA, COSTA RICA VIOLETA, LAS CRUCES, LOS CUALES NO SE ENCUENTRAN DENTRO DE LA CABECERA.

GRUPOS ÉTNICOS

DE ACUERDO A LOS RESULTADOS QUE PRESENTO EL II CONTEO DE POBLACIÓN Y VIVIENDA EN EL 2005, EN EL MUNICIPIO HABITAN UN TOTAL DE 46 PERSONAS QUE HABLAN ALGUNA LENGUA INDÍGENA

DE ACUERDO A LOS RESULTADOS QUE PRESENTO EL II CONTEO DE POBLACIÓN Y VIVIENDA EN EL 2005, EL MUNICIPIO CUENTA CON UN TOTAL DE 14,653 HABITANTES.

EN EL ÁMBITO MUNICIPAL SE OBSERVA UNA DENSIDAD DE POBLACIÓN DE 74 HABITANTES POR CADA KM, EL PROMEDIO REGIONAL ES DE 121 Y EL ESTATAL DE 52 HABITANTES.

EN CHIAPAS LA POBLACIÓN INDÍGENA REPRESENTA EL 24.98% DE LA TOTALIDAD DEL ESTADO. EN EL MUNICIPIO EL 0.58% DE SUS HABITANTES, ES LA POBLACIÓN INDÍGENA QUE SON 82 PERSONAS, LA ETNIA PREDOMINANTE ES LA MAME.

EL 52.69 % DE LA POBLACIÓN PROFESA LA RELIGIÓN CATÓLICA, 20.39 % PROTESTANTES, 9.66 % BÍBLICA NO EVANGÉLICA, Y 15.80 % NO PROFESA CREDO. EN EL ÁMBITO REGIONAL EL COMPORTAMIENTO ES: CATÓLICA 58.98%, PROTESTANTE ES 13.79%, BÍBLICA NO EVANGÉLICA ES 6.47%, EL 19.60 NO PROFESA CREDO. MIENTRAS QUE EN EL ESTATAL ES 63.83%, 13.92%, 7.96% Y 13.07 RESPECTIVAMENTE. (VER GRAFICO 3 EN ANEXOS)

EN LA ACTUALIDAD LA POBLACIÓN CATÓLICA ES DEL 70 %, 16% PROTESTANTES, 7.5 % BÍBLICA NO EVANGÉLICA Y 6.5% NO PROFESA CREDO.

■ MIGRACIÓN

EN EL CASO DEL MUNICIPIO TENEMOS UN PORCENTAJE DE MIGRACIÓN A DIFERENTES PAÍSES PRINCIPALMENTE A LOS ESTADOS UNIDOS, LA MAYOR PARTE DE LOS CASOS ES POR FALTA DE EMPLEO SOBRE TODO EN LA JUVENTUD YA QUE NUESTRA ZONA CARECE DE INDUSTRIAS QUE OFREZCAN EMPLEO A LOS HABITANTES DE NUESTRA REGION.

SEGÚN INDICADORES DE II CONTEO DE POBLACIÓN Y VIVIENDA 2005 EN EL MUNICIPIO SE PRESENTAN LOS SIGUIENTES DATOS.

POBLACION DE 5 AÑOS Y MAS RESIDENTE EN OTRA ENTIDAD	121
POBLACION DE 5 AÑOS Y MÁS RESIDENTES EN LOS ESTADOS UNIDOS	5

► COMERCIO Y ABASTO

EL CRECIMIENTO ANUAL DE LA POBLACIÓN EN EDAD LABORAL OCASIONA UN INCREMENTO SUSTANCIAL EN LA DEMANDA DE ESPACIOS DE TRABAJO; ENFRENTAR ESTOS RETOS CON POLÍTICAS PÚBLICAS QUE DISMINUYAN LAS TASAS DE DESEMPLEO Y GENEREN NUEVAS FUENTES DE INGRESOS PARA LOS TRABAJADORES, HA SIDO UNA DE LAS PRIORIDADES DE LA ACTUAL ADMINISTRACIÓN.

ESTA ACTIVIDAD COMERCIAL SE REALIZA EN TODOS LOS ÁMBITOS Y SE CUENTA CON UNA BODEGA DE DICONSA – SEDESOL QUE ABASTECE A NIVEL REGIONAL, ADEMÁS CUENTA CON TIENDAS DE ABARROTES, 1 MERCADO PÚBLICO, FARMACIAS, PANADERÍAS,

REFACCIONARIAS, TORTILLERIAS, PAPELERIAS, FERRETERIAS, ZAPATERIAS, CARPINTERIAS, POLLERIAS, ETC.

EL PROBLEMA PRINCIPAL EN ESTE SECTOR SE DEBE A LA FALTA DE ORDENAMIENTO POR LO QUE HA DEGENERADO EN UN COMERCIO POCO COMPETITIVO, Y MUY DESORGANIZADO ESTO GENERA AMBULANTAJE, COMERCIO INFORMAL Y SOBRE TODO PROBLEMA DE BASURA Y DE IMAGEN URBANA.

OTRO DE LOS PROBLEMAS RADICA EN LA COMERCIALIZACIÓN DE LOS PRODUCTOS AGROPECUARIOS DEBIDO A LA CAÍDA DE LOS PRECIOS, QUE REPERCUTE DRÁSTICAMENTE EN LA ECONOMÍA DE LOS PRODUCTORES.

EN ESTE RUBRO, ÚNICAMENTE SE CUENTA CON PEQUEÑOS COMERCIANTES Y LOS PRECIOS DE LOS PRODUCTOS QUE EXPENDEN SON ELEVADOS, RAZÓN POR LA CUAL SE HACE NECESARIO BRINDAR LAS FACILIDADES PARA LA INSTALACIÓN DE CENTROS COMERCIALES MÁS COMPETITIVOS.

EN ESTA MATERIA EXISTE UN REZAGO CONSIDERABLE DERIVADO DEL CRECIMIENTO POBLACIONAL ASÍ COMO DE LAS POCAS OPORTUNIDADES DE EMPLEOS, QUE EN SU MAYORÍA SON DE CARÁCTER TEMPORAL, ES POR ESO QUE DEBERÁ CONSIDERARSE LA INSTRUMENTACIÓN DE PROGRAMAS DE CONSTRUCCIÓN DE VIVIENDA CON SUBSIDIOS DE LOS TRES NIVELES DE GOBIERNO.

► EQUIPAMIENTO

- RECOLECCION DE BASURA.

CON EL SERVICIO DE RECOLECCIÓN DE BASURA SOLO CUENTAN LA CABECERA MUNICIPAL Y EL EJIDO HIDALGO. ESTE SERVICIO SE PROPORCIONA CON UNA UNIDAD DE VOLTEO , EN MALAS CONDICIONES, QUE DEPOSITAN LA BASURA A UN ÁREA QUE EL MUNICIPIO DISPUSO DE BASURERO MUNICIPAL.

CONSISTE EN UN TERRENO QUE EL MUNICIPIO ADQUIRIÓ PARA UTILIZARLO COMO TAL Y SE UBICA A 13 KILÓMETROS AL PONIENTE DE LA CABECERA MUNICIPAL, EN ESTE CONCEPTO SE HACE NECESARIO CONSIDERAR QUE CUMPLA CON LAS MEDIDAS DE CONTROL SANITARIO PARA LA QUEMA DE LA BASURA.²

EL SERVICIO QUE PRESTA EL MUNICIPIO PRESENTA MUCHAS DEFICIENCIAS, DEBIDO A QUE NO CUENTA CON UNIDADES DE RECOLECCIÓN APROPIADAS.

ESTE BASURERO MUNICIPAL ES UN TIRADERO A CIELO ABIERTO, LOCALIZADO EN LAS AFUERAS DE LA POBLACIÓN A APROXIMADAMENTE 13 KILÓMETROS, EN ESTE SON INCINERADOS LOS DESECHOS SIN MEDIDAS SANITARIAS ADECUADAS, ESTE SERVICIO DE DISPOSICIÓN FINAL LO ADMINISTRA LA PRESIDENCIA MUNICIPAL DE ACACOYAGUA.

- PARQUES Y JARDINES.

EN EL MUNICIPIO DE ACACOYAGUA CONTAMOS CON UN PARQUE CENTRAL MUNICIPAL, UBICADO EN LA CABECERA, Y OTRO POR CONSTRUIR EN EL EJIDO HIDALGO, EN EL CUAL YA SE TIENE LA DONACIÓN DEL TERRENO.

EL QUE SE ENCUENTRA UBICADO EN LA CABECERA QUE TIENE POR NOMBRE ENOMOTO YA QUE EN ELLO PARTICIPARON LA MIGRACIÓN JAPONESA, EL CUAL CUENTA CON JARDINERAS, GLORIETAS, ANDENES, ALUMBRADO PÚBLICO, AGUA POTABLE, MONUMENTO JAPONÉS, JUEGOS INFANTILES, ASÍ COMO JARDINES, ES EL ÚNICO CON ALGUNAS CARACTERÍSTICAS DE ESPARCIMIENTO.

- PANTEON MUNICIPAL

ESTE CENTRO DESTINADO EN LA ACTUALIDAD YA LO ALCANZO LA MANCHA URBANA, HOY EN DÍA YA PRESENTA UN 80% DE SU CAPACIDAD POR LO QUE SE TIENE QUE CONSIDERAR A MEDIANO PLAZO LA ADQUISICIÓN DE UN NUEVO TERRENO PARA ESTE FIN.

- RASTRO MUNICIPAL

ES NECESARIA LA CONSTRUCCIÓN DE UNO, ATENDIENDO LAS MEDIDAS DE CONTROL SANITARIAS QUE ESTABLECEN LAS DEPENDENCIAS, DEBIDO A QUE ACTUALMENTE SE REALIZAN EN FORMA CLANDESTINA Y SIN CONTROL SANITARIO.

- ALUMBRADO PUBLICO.

LA ACTUAL RED DE ALUMBRADO PUBLICO NECESITA MANTENIMIENTO EN CUANTO AL SUMINISTRO DE UNA GRAN CANTIDAD DE LUMINARIAS QUE NO FUNCIONAN, ASÍ COMO TAMBIÉN SE HACE NECESARIO LA INSTALACIÓN DE LUMINARIAS ALEDAÑAS, YA QUE DERIVADO DEL CRECIMIENTO POBLACIONAL ES DEFICIENTE.

- PROTECCION CIVIL.

SE HACE NECESARIO DISPONER DE CUANDO MENOS CUATRO ELEMENTOS EN GUARDIAS QUE ESTEN DISPONIBLES LAS 24 HORAS DEL DÍA, PARA QUE ATIENDAN Y FORMEN ESTRATEGIAS DE PREVENCIÓN Y ATENCIÓN EN SITUACIONES DE DESASTRES

NATURALES, PARA LOGRAR QUE DESEMPEÑEN CORRECTAMENTE ESTAS ACTIVIDADES DEBERÁ DOTÁRSELES DE UNA UNIDAD MÓVIL Y EL EQUIPO NECESARIO (MOTOSIERRA, PALAS, PICOS, HACHAS, EQUIPO DE PROTECCIÓN PARA EL COMBATE A LOS ENJAMBRES DE ABEJAS ASÍ COMO PARA INCENDIOS, EXTINGUIDORES, RADIO DE COMUNICACIÓN, MOTOBOMBAS, DEPÓSITOS PARA TRANSPORTE DE AGUA, ETC.).

- **SOCIAL
INCLUYENTE**

■ **INFRAESTRUCTURA:**

CONOCER LAS CARENCIAS DE NUESTRO MUNICIPIO, PARTICULARMENTE EN EL RUBRO DE INFRAESTRUCTURA BÁSICA, ES DETERMINANTE PARA PODER PROPONER ALTERNATIVAS DE SOLUCIÓN, QUE PERMITAN ELEVAR EL NIVEL DE VIDA Y EL BIENESTAR DE SUS HABITANTES, POR LO QUE NOS AVOCAMOS A RECORRER EL MUNICIPIO Y PREGUNTAR A LA POBLACIÓN CUALES SON SUS PRINCIPALES CARENCIAS, CONSECUENTEMENTE ESTE DIAGNÓSTICO SE BASA EN DATOS PROPORCIONADOS POR EL INEGI, Y DE LAS ENCUESTAS REALIZADAS A LAS COMUNIDADES POR LOS CONSEJOS DE PARTICIPACIÓN CIUDADANA, ASÍ COMO A LAS AUTORIDADES LOCALES, A LAS ORGANIZACIONES SOCIALES Y A LA POBLACIÓN EN GENERAL.

► **CAMINOS**

VÍAS DE COMUNICACIÓN

PUEDE DECIRSE QUE EL MUNICIPIO DE ACACOYAGUA CUENTA CON UNA MUY AMPLIA RED DE CAMINOS, QUE COMUNICAN TANTO A LAS COMUNIDADES ENTRE SÍ, COMO CON OTROS MUNICIPIOS. EN CUANTO A CAMINOS HACIA LAS COMUNIDADES LA MAYORÍA SON DE TERRACERÍA Y BRECHAS EN ALGUNOS CASOS, YA QUE SE CUENTA CON MUCHA MARGINACIÓN EN CUANTO A LAS DIFERENTES COMUNIDADES.

- CARRETERAS PAVIMENTADAS LAS CUALES NOS ENLAZAN CON ESCUINTLA, MAPASTEPEC Y DE TERRACERÍAS QUE NOS LLEVAN DE ACACOYAGUA A SUS COMUNIDADES.

- HAY LÍNEAS DE TRANSPORTES QUE NOS LLEVAN DE LA CABECERA MUNICIPAL A ESCUINTLA, TAPACHULA, TUXTLA GUTIÉRREZ Y LA CIUDAD DE MÉXICO. TAXIS Y COLECTIVOS PARA COMUNICARNOS CON NUESTRAS COMUNIDADES.

LA CABECERA MUNICIPAL CUENTA CON UNA TAZA URBANA REGULAR CON UNA ESTRUCTURA LINEAL NORTE – SUR PERPENDICULAR A LA CARRETERA FEDERAL NO. 200(TAPACHULA-ARRIAGA); EL PRIMER CUADRO DE LA CIUDAD SE DEFINE COMO CENTRO URBANO Y ES DONDE SE UBICA EL PARQUE CENTRAL, LA PRESIDENCIA MUNICIPAL, LA IGLESIA DE SAN MARCOS, EL MERCADO MUNICIPAL Y LA ESCASA ÁREA COMERCIAL.

SUS VIALIDADES PRINCIPALES SON: LA AVENIDA CENTRAL MIGUEL HIDALGO EN SENTIDO NORTE-SUR, MISMA QUE SE INTERECTA CON LA CARRETERA FEDERAL NO. 200 (TAPACHULA-ARRIAGA); LA CALLE CENTRAL CHIAPAS AL CRUZARSE CON LA AVENIDA CENTRAL MIGUEL HIDALGO DIVIDE LA POBLACIÓN EN CUATRO SECTORES, DENTRO DE LOS CUALES SE ENCUENTRAN LOS BARRIOS PRINCIPALES (BARRIO MORELOS SECCIONES I, II Y III, BARRIO RÍO GRANDE, BARRIO 15 DE ENERO, BARRIO JOSÉ LUCIANO, BARRIO SAN MARCOS Y BARRIO SAN ANDRÉS).

EL ESTADO QUE GUARDAN LAS CALLES Y AVENIDAS ES DE ALREDEDOR DE UN 60% BUENAS, UN 15% REGULAR Y UN 25% EN MALAS CONDICIONES, ESTAS ULTIMAS SE ORIGINAN POR LAS CONSTANTES REPARACIONES AL SISTEMA DE DRENAJE SANITARIO.

► TRANSPORTE :

MEDIOS DE COMUNICACIÓN

PARA ATENDER LA DEMANDA DEL SERVICIO DE COMUNICACIÓN, ESTE MUNICIPIO DISPONE DE UNA OFICINA POSTAL. LA CABECERA CUENTA CON UNA RED TELEFÓNICA CON SERVICIO ESTATAL, NACIONAL E INTERNACIONAL A TRAVEZ DE LA FIBRA OPTICA QUE TAMBIEN ATRAVIESA NUESTRO MUNICIPIO.

LAS COMUNIDADES DE NUESTRO MUNICIPIO SE COMUNICAN CON LA CABECERA MUNICIPAL A TRAVEZ DE RADIO, YA QUE LA MAYOR PARTE DE NUESTRAS COMUNIDADES CUENTAN CON ESTE SERVICIO.

TAMBIEN SE CUENTA CON CASETAS TELEFÓNICAS, TELÉFONOS PÚBLICOS, INTERNET, SEÑALES DE TELEFONÍA CELULAR RADIOS DE COMUNICACIÓN, SEÑALES DE RADIO Y TELEVISIÓN. SE HACE NOTAR QUE EL AVANCE TECNOLÓGICO EN ESTA MATERIA A DESPLAZADO PAULATINAMENTE EL TELÉGRAFO Y EL CORREO.

LA TRANSPORTACIÓN TERRESTRE PUEDE EFECTUARSE A TRAVÉS DE LA CARRETERA PAVIMENTADA (COSTERA) TRAMO MAPASTEPEC-TAPACHULA Y LAS CARRETERAS PAVIMENTADAS QUE COMUNICAN A ESCUINTLA, ASIMISMO; LOS EJIDOS SE COMUNICAN A TRAVÉS DE UNA AMPLIA RED DE CAMINOS DE TERRACERÍA.

FUNCIONA EN LA LOCALIDAD EL SERVICIO DE LOS MICROBUSES, ESTOS UTILIZAN LA TERMINAL UBICADA EN LA ENTRADA PRINCIPAL DE LA CABECERA MUNICIPAL Y UN SITIO DE TAXIS UBICADOS EN EL MISMO LUGAR, LA PRIMERA TERMINAL DE MICROBUSES, TIENE UN SERVICIO SUFICIENTE, ATIENDE EL ENLACE CON LA POBLACIÓN MÁS CERCANA QUE ES ESCUINTLA, CUENTA CON UNA FLOTA VEHICULAR DE 3 UNIDADES, CON EL SERVICIO DIARIO DE 5.00 A.M. A 7:00 P.M.

FUNCIONA TAMBIÉN EL SERVICIO DE CAMIONETAS DE 3 TONELADAS, SU RUTA ES: GOLONDRINAS, CACAOS, LIBERTAD, MARÍA ESTHER Y NUEVA REFORMA CONTANDO DE 1 A 2 SALIDAS EN EL DÍA. LAS TERMINALES PARA DICHO SERVICIO SE ENCUENTRAN UBICADAS EN LA CALLE ZACATECAS ORIENTE, ENTRE AV. CONSTITUCIÓN Y AV. MIGUEL HIDALGO NORTE.

LOS SERVICIOS DE TAXIS TIENEN CORRIDAS EVENTUALES CON INTERVALOS DE ENTRE 5 A 30 MINUTOS, DEPENDIENDO DE LA DEMANDA DE SERVICIO, ESTE SE REALIZA DESDE LAS 6.00 A.M. HASTA LAS 10.00 P.M., CON LAS RUTAS ACACOYAGUA- ESCUINTLA, COLONIA HIDALGO.

CABE MENCIONAR POR SER DE RELEVANCIA LA EXISTENCIA DE DIVERSAS LÍNEAS DE TRANSPORTE EN TRICICLOS EN LA CABECERA MUNICIPAL.

► VIVIENDA

LA VIVIENDA EN CONJUNTO CON LOS SERVICIOS BÁSICOS DE AGUA, DRENAJE Y ELECTRICIDAD ES UN DETONADOR DE BIENESTAR SOCIAL; POR ELLO EL GOBIERNO HA CREADO POLÍTICAS DE DESARROLLO URBANO QUE LE HAN COLOCADO EN EL PRIMER LUGAR EN MEJORAMIENTO DE VIVIENDA EN EL PAÍS.

EN EL AÑO 2005 EN EL MUNICIPIO DE ACACOYAGUA SE REGISTRARON 3043 VIVIENDAS PARTICULARES HABITADAS, EN PROMEDIO CADA VIVIENDA LA OCUPAN 4.76 HABITANTES; EL INDICADOR REGIONAL Y ESTATAL ES DE 4.60 Y 4.85 OCUPANTES POR VIVIENDA RESPECTIVAMENTE.

LOS MATERIALES PREDOMINANTES EN LOS PISOS DE LAS VIVIENDAS SON DE CEMENTO, FIRME Y DE TIERRA. LAS PAREDES SON DE TABIQUE LADRILLO (PRODUCTO DERIVADO DEL BARRO) Y MADERA. LOS TECHOS DE LÁMINA DE ASBESTO, METÁLICA Y DE TEJA. A CONTINUACION SE DA A CONOCER UNA LISTA CON PORCENTAJES

APROXIMADOS DE LOS TIPOS DE MATERIALES CON QUE ESTÁN CONSTRUIDAS LAS VIVIENDAS DE NUESTRO MUNICIPIO.

DEL TOTAL DE LAS VIVIENDAS HABITADAS 2314, SON DE PISO MATERIAL DIFERENTE DE TIERRA, 2652 DISPONEN DE EXCUSADO O SANITARIO, 224 DISPONEN DE AGUA ENTUBADA DE LA RED PÚBLICA, 2612 DISPONEN DE DRENAJE Y 2767 CUENTAN CON ENERGÍA ELÉCTRICA.

► SALUD Y ASISTENCIA SOCIAL

LA TASA DE MORTALIDAD GENERAL (TMG) EN 2005 FUE DE 4.81 DEFUNCIONES POR CADA 1,000 HABITANTES; Y DE 19.8 CON RESPECTO A LA TASA DE MORTALIDAD INFANTIL (TMI).

EN EL SECTOR SALUD, EL MUNICIPIO ES ATENDIDO POR UN CENTRO DE SALUD, 5 UNIDADES MÉDICAS RURALES Y DIVERSAS CASAS DE SALUD, CONSULTORIOS PARTICULARES, CLÍNICAS Y DISPENSARIOS MÉDICOS.

EN ESTE ASPECTO, EL MUNICIPIO CUENTA CON UN CENTRO DE SALUD QUE PRESTA SERVICIO DE CONSULTA EXTERNA EN LA CABECERA MUNICIPAL; PROGRAMAS DE SALUD, UNIDADES MÉDICAS RURALES A CARGO DEL INSTITUTO MEXICANO DEL SEGURO SOCIAL (IMSS) Y CASAS DE SALUD A CARGO DE LA SECRETARÍA DE SALUD Y ASISTENCIA (SSA) EN LA ZONA RURAL.

LA DOTACIÓN DE SERVICIOS DE SALUD SE REFLEJA EN LA CALIDAD DE VIDA, EN UNA SENSACIÓN DE SEGURIDAD COLECTIVA, ASÍ COMO EN EL CRECIMIENTO ECONÓMICO Y EL COMBATE A LA POBREZA. ESTABLECERLO COMO DERECHO SOCIAL Y SIN DISCRIMINAR ES UNA TAREA FUNDAMENTAL QUE SE DEBE CUMPLIR PARA EL BIENESTAR DE TODOS LOS CHIAPANECOS.

EN MATERIA DE SALUD, DE LOS 14,653 HABITANTES DEL CENSO DE POBLACIÓN DEL 2005 EL 90.38% NO SON DERECHAHABIENTES DE NINGÚN SERVICIO DE SALUD QUE ESTO EN HABITANTES SON 12,888; EL 9.17% TIENE SERVICIO DE SALUD, DE LOS CUALES 856 HABITANTES TIENEN DERECHO A INSTITUTO MEXICANO DEL SEGURO SOCIAL (IMSS) Y 445 HABITANTES TIENE DERECHO A INSTITUTO DE SEGURIDAD SOCIAL AL SERVICIO DE LOS TRABAJADORES DEL ESTADO (ISSSTE).

DE LOS 14653 HABITANTES DE LA LOCALIDAD SEGÚN CENSOS DE POBLACIÓN Y VIVIENDA 2005 UN TOTAL DE 2.41% PADECE ALGUNA FORMA DE DISCAPACIDAD, DISTRIBUYÉNDOSE DE LA SIGUIENTE MANERA: 25.44% PRESENTA DISCAPACIDAD MOTRIZ QUE ES 87 PERSONAS, 15.79% AUDITIVA ES DE 54 PERSONAS, 8.77% DE LENGUAJE ES DE 30 PERSONAS, 47.66 %DE VISUAL ES DE 163 PERSONAS Y 14.04 MENTAL ES DE 48 PERSONAS.

LOS PORCENTAJES DE DISCAPACIDAD EN LA REGIÓN Y EN EL ESTADO SON DE 1.56 Y 1.27 RESPECTIVAMENTE.

LA SUMA DE LOS DISTINTOS TIPOS DE DISCAPACIDAD PUEDE SER EL 100%, DEBIDO A QUE ALGUNAS PERSONAS PRESENTAN MÁS DE UNA DISCAPACIDAD.

POBLACIÓN USUARIA DE LOS SERVICIOS MÉDICOS DE LAS INSTITUCIONES PÚBLICAS DEL SECTOR SALUD. UN TOTAL DE 2,982 PERSONAS DE LAS CUALES 2980 TIENEN ASISTENCIA SOCIAL POR MEDIO DEL (ISA) INSTITUTO DE SALUD DEL ESTADO DE CHIAPAS Y DOS POR EL (IDH) INSTITUTO DEL DESARROLLO HUMANO.

POBLACIÓN DERECHOHABIENTE SEGÚN INSTITUCIONES DEL SEGURO SOCIAL PARA EL MUNICIPIO DE ACACOYAGUA EN EL 2003, ES DE 68 PERSONAS PARA EL ISSTECH.

EN LA CABECERA MUNICIPAL SE ENCUENTRA UBICADA UNA CLÍNICA DEL INSTITUTO MEXICANO DEL SEGURO SOCIAL, Y ESTA CUENTA CON UN DOCTOR, UN ENFERMERA DE LUNES A VIERNES Y UNA ENFERMERA AUXILIAR DE SÁBADOS A DOMINGOS Y 1 AFANADORA.

EN LA COLONIA HIDALGO SE ENCUENTRA UBICADA UNA CLÍNICA DEL INSTITUTO MEXICANO DEL SEGURO SOCIAL, ESTA CUENTA CON UN DOCTOR, UNA ENFERMERA DE LUNES A VIERNES, UN AUXILIAR DE ENFERMERA DE SÁBADOS Y DOMINGOS Y 1 AFANADORA.

EN EL EJIDO GOLONDRINAS SE ENCUENTRA UBICADA OTRA CLÍNICA DEL INSTITUTO MEXICANO DEL SEGURO SOCIAL EL CUAL CUENTA CON UN DOCTOR Y UNA ENFERMERA.

EN EL EJIDO LIBERTAD ESTA CUENTA CON UN DOCTOR, UNA ENFERMERA DE LUNES A VIERNES Y UNA ENFERMERA AUXILIAR EN LOS DÍAS SÁBADO Y DOMINGO; Y LA ULTIMA CLÍNICA INSTITUTO MEXICANO DEL SEGURO SOCIAL SE ENCUENTRA UBICADO EN LA COLONIA LOS CACAOS CUENTA CON UNA ENFERMERA LOS DÍAS SÁBADOS Y DOMINGOS.

EN TOTAL LA INFRAESTRUCTURA MÉDICA SE ENCUENTRA DE ESTA MANERA: 3 MÉDICOS, 2 TÉCNICOS EN SALUD COMUNITARIA, 8 ENFERMERAS.

DENTRO DEL MUNICIPIO DE ACACOYAGUA SE ENCUENTRAN 5 UNIDADES MEDICAS EN TOTAL, LAS CUALES SON:

- UNIDAD MEDICA ACACOYAGUA, LA CUAL ATIENDE LA CABECERA, RANCHERÍA JALAPA, AMATES Y CASTAÑO.
- EJIDO GOLONDRINAS; ATIENDE AL MISMO EJIDO, ASÍ COMO ROSARIO ZACATONAL, AMPLIACIÓN LAGUNA, LAGUNA ARENAL, COSTA RICA, LAS CRUCES.

- LOS CACAOS; ATIENDE AL MISMO EJIDO, ASÍ COMO A MAGNOLIA, Y SATÉLITE MORELIA.
- COLONIA HIDALGO, ATIENDE A LA MISMA COLONIA, ASÍ COMO A TUMBADOR.
- EJIDO NUEVA LIBERTAD; QUE ATIENDE A LA MISMA COMUNIDAD, MARIA ESTHER, VIOLETA Y VIEJA LIBERTAD.

EN CUANTO A CENTROS DE SALUD, EN LAS COMUNIDADES TENEMOS 3, SON LAS SIGUIENTES:

- CENTRO DE SALUD “LAS BRISAS” EN EL CUAL ATIENDE UN PASANTE DE MÉDICO, UN PASANTE DE ENFERMERÍA, Y 1 ENFERMERA.
- CENTRO DE SALUD EN EL EJIDO NUEVA REFORMA, LA CUAL CUENTA CON UN 1 DOCTOR, UN ENFERMERO Y UN AUXILIAR.
- CENTRO DE SALUD DE RANCHERÍA FLOR DEL CARMEN, NO CUENTA CON MÉDICO DE PLANTA, NI CON ENFERMERA DE PLANTA. ²

TODAS LAS COMUNIDADES, RANCHERÍAS O EJIDOS CUENTAN CON UN PROMOTOR DE SALUD PERO NO CUENTAN CON SUFICIENTE MEDICAMENTO.

SOLAMENTE SE CUENTA PARA LA ATENCIÓN DE LA POBLACIÓN EN GENERAL, CON UNA UNIDAD MEDICA RURAL Y CUATRO DISPENSARIO MÉDICOS, QUE BRINDAN ATENCIÓN DE PRIMER NIVEL A LA POBLACIÓN EN GENERAL, Y POR EL NÚMERO DE HABITANTES DE LA CABECERA MUNICIPAL ASÍ COMO DE LAS COMUNIDADES ALEDAÑAS, SE HACE YA NECESARIA LA AMPLIACIÓN DE LA CLÍNICA O EN SU DEFECTO LA CONSTRUCCIÓN DE UN HOSPITAL DE PRIMER NIVEL, ESTO CON LA ÚNICA FINALIDAD DE BRINDAR MAYOR CAPACIDAD Y CALIDAD DE ATENCIÓN A LA POBLACIÓN EN GENERAL.

► EDUCACIÓN

LA EDUCACIÓN ES EL INSTRUMENTO PRIVILEGIADO PARA TRANSMITIR A LAS NUEVAS GENERACIONES LA EXPERIENCIA PRODUCIDA POR QUIENES LE PRECEDEN, Y PROMOVER EL FORTALECIMIENTO DE LOS VALORES SOCIALES, GARANTIZANDO DESDE SUS CIMIENTOS EL IMPULSO DEL DESARROLLO DE LA SOCIEDAD.

DE LA POBLACIÓN MAYOR DE 15 AÑOS, 36.17% TIENE PRIMARIA INCOMPLETA, 18.37% COMPLETÓ LOS ESTUDIOS DE PRIMARIA Y 24.58% CURSÓ ALGÚN GRADO DE INSTRUCCIÓN POSTERIOR A ESTE NIVEL.

LA POBLACIÓN TOTAL DE 15 A 17 AÑOS DE EDAD ES DE 1,081 HABITANTES EL CUAL EL 47.64% ASISTEN A LA ESCUELA ESTO ES 515 HABITANTES Y EL 52.36% NO ASISTEN A LA ESCUELA QUE ESTO ES 566 HABITANTES.

EN LA ACTUALIDAD EN EL MUNICIPIO DE ACACUYAGUA, CUENTA CON LA SIGUIENTE INFRAESTRUCTURA EDUCATIVA:

UN TOTAL DE 55 ESCUELAS, DE LAS CUALES SON:

- 19 ESCUELAS A NIVEL PREESCOLAR
- 30 ESCUELAS PRIMARIAS
- 5 SECUNDARIAS
- 1 ESCUELA A NIVEL MEDIO SUPERIOR (PREPARATORIA).
- 2 ESCUELAS DE COMPUTACIÓN.

DE LAS 19 PREESCOLAR, 3 SON DE CONAFE, 4 DEPENDEN DEL ESTADO, 11 SON FEDERALES.

LAS 30 ESCUELAS PRIMARIAS, 21 SON FEDERAL, 2 ESTATAL Y 7 DE CONAFE.

SON 5 SECUNDARIAS, 1 SECUNDARIA FEDERAL Y 4 TELE SECUNDARIAS QUE LAS SOSTIENE EL ESTADO.

Y EN EL MUNICIPIO SOLO SE ENCUENTRA 1 SOLA PREPARATORIA, LA CUAL ES DEL ESTADO EN ELLA SE ENCUENTRAN ALREDEDOR DE 300 ESTUDIANTES. 2 ESCUELAS DE COMPUTACIÓN DE CARÁCTER PRIVADA.

DEL TOTAL DE ESCUELAS 9 DE ELLAS QUE ES EL 16.98% SE ENCUENTRAN UBICADAS EN LA CABECERA MUNICIPAL, EL 83.02 % SE ENCUENTRA DISTRIBUIDO EN LAS LOCALIDADES.

DENTRO DE LA INFRAESTRUCTURA EDUCATIVA, MUCHAS DE LAS ESCUELAS CUENTAN CON DEFICIENCIAS EN CUANTO A LOS EDIFICIOS, LO CUAL SOLO EL 37.73% DE LAS AULAS SON DE CONCRETO, EL 22.64% ESTÁN EN AULAS PROVISIONALES, ALGUNOS DE LAMINAS, O LOCALES PRESTADOS.

EN DICHAS ESCUELAS SE ATIENDEN ALREDEDOR DE 4,700 ESTUDIANTES, EL 14.09% A NIVEL PREESCOLAR, EL 66.15% A NIVEL PRIMARIA, EL 11.99% A NIVEL SECUNDARIA, EL 7.76% A NIVEL PREPARATORIA.

ALFABETIZACIÓN POR EL IEA (INSTITUTO DE EDUCACIÓN PARA ADULTOS).

ADULTOS DE HABLA HISPANO EN EL MUNICIPIO DE ACACUYAGUA.

ADULTOS INCORPORADOS A LA ALFABETIZACIÓN SON: 37 ADULTOS. DE LOS CUALES 20 FUERON ALFABETIZADOS, CONTANDO CON 3 ALFABETIZADORES.

ALFABETIZACIÓN PARA LOS INDÍGENAS, DENTRO DEL MUNICIPIO.

► SERVICIOS PUBLICOS

EL 83.92% DE LAS VIVIENDAS DISPONEN DE ENERGÍA ELÉCTRICA, 69.66% DE AGUA ENTUBADA Y EL 59.74% CUENTAN CON DRENAJE. EN LA REGIÓN LOS INDICADORES FUERON, PARA ENERGÍA ELÉCTRICA 90.70%, AGUA ENTUBADA 59.40% Y DRENAJE 73.52%; Y EN EL ESTADO 87.90%, 68.01% Y 62.27% RESPECTIVAMENTE.

- SISTEMA DE AGUA POTABLE

LA CABECERA MUNICIPAL ABASTECE EL 100% DEL TOTAL DE LAS TOMAS DOMICILIARIAS CON AGUA QUE SE CAPTA DEL RÍO CHICOL, SU SISTEMA DE CAPTACIÓN Y ENTUBAMIENTO SE UBICA A UNA DISTANCIA APROXIMADA DE 6 KM., TRAYECTO EN EL QUE EL AGUA SE CONDUCE A TRAVÉS DE DOS TUBERÍAS DE FIERRO FUNDIDO (UNA DE 6" Y OTRA DE 8" DE DIÁMETRO). DICHO SISTEMA ABASTECE UN PROMEDIO DE 1350 A 1500 TOMAS DOMICILIARIAS. VER EN ANEXOS

MEDIANTE ESTE SISTEMA SE LOGRA LA CONDUCCIÓN HASTA EL TANQUE DE ALMACENAMIENTO (SISTEMA DE AGUA RODADA), MISMO QUE SE UBICA EN LA PARTE NORTE DE LA CABECERA MUNICIPAL; CABE HACER MENCIÓN QUE EN EL TRAYECTO SUFRE DIVERSAS EXTRACCIONES LO CUAL SE TRADUCE EN PERDIDAS DE PRESIÓN AL SISTEMA, VOLVIÉNDOLO INSUFICIENTE.

EL ABASTECIMIENTO ACTUAL TIENE DEFICIENCIAS DE CONDUCCIÓN POR LAS SUCESIVAS AMPLIACIONES QUE HA TENIDO LA RED, AUNADO A LA ANTIGÜEDAD CON QUE CUENTA LA RED (ALREDEDOR DE 25 AÑOS).

- SISTEMA DE DRENAJE SANITARIO

MÁS GRAVE AÚN ES, EL REZAGO EN MATERIA DE DRENAJE SANITARIO YA QUE TAN SOLO 1 COMUNIDAD Y LA CABECERA MUNICIPAL CUENTA CON ESTE SERVICIO Y QUE ADEMÁS DEBEN CONSIDERARSE COMO REDES PRECARIAS QUE TAMPOCO CUBREN EL TOTAL DE SUS HABITANTES.

LA RED DE DRENAJE SANITARIO SE ENCUENTRA CONSTRUIDA EN SU MAYORÍA CON TUBERÍA DE CEMENTO- ARENA DE 20 A 30 CM. DE DIÁMETRO, MISMA QUE TIENE UNA ANTIGÜEDAD ENTRE LOS 20 Y LOS

30 AÑOS, SIENDO UN SISTEMA A BASE DE GRAVEDAD Y LA POCA PENDIENTE QUE TIENE EL TERRENO HACE QUE SE ENCUENTRE A UNA PROFUNDIDAD SUPERIOR A LOS 4 METROS EN SU PUNTO CRITICO, HASTA DESCARGAR EN UN EMISOR DE CANAL ABIERTO QUE VIERTE SIN NINGÚN TRATAMIENTO EN LAS AGUAS BAJAS DEL ARROYO JALAPITA, Y EL CUAL POR CONSIGUIENTE DESCARGA EN RÍO GRANDE.

- ELECTRIFICACION.

EL PRINCIPAL PROBLEMA QUE ENFRENTA EL OTORGAMIENTO DEL SERVICIO DE ENERGÍA ELÉCTRICA AL MUNICIPIO DE ACACOYAGUA SE DEBE EN PRIMER LUGAR A LO DISPERSO DE SU POBLACIÓN Y EN SEGUNDO TÉRMINO SE CONSIDERA A LOS ASENTAMIENTOS IRREGULARES; AUNQUE PUEDE DECIRSE QUE UN 25 % DE TODAS LAS COMUNIDADES DEL MUNICIPIO CUENTAN CON RED DE ENERGÍA ELÉCTRICA, ESTAS SATISFACEN EL 80 % DE LA DEMANDA DE DICHA POBLACIÓN.

- **AMBIENTAL SUSTENTABLE**

■ UBICACIÓN GEOGRAFICA:

MEDIO FISICO

- LOCALIZACION

EL MUNICIPIO DE ACACOYAGUA SE UBICA AL SURESTE DEL ESTADO DE CHIAPAS ASENTADO EN SU MAYORÍA EN LA SIERRA MADRE DE CHIAPAS, EN LA REGIÓN SOCIOECONÓMICA DENOMINADA SOCONUSCO PREDOMINANDO EL RELIEVE MONTAÑOSO, LA LOCALIZACIÓN DE LA CABECERA MUNICIPAL ES DE 15° 20' 17" LATITUD NORTE Y 92° 40' 33" LONGITUD OESTE, CON UNA ALTITUD (70 U 80) MSNM, LA TEMPERATURA PROMEDIO ES DE 27° C.

LIMITA AL NORTE Y OESTE CON [MAPASTEPEC](#), AL NORESTE CON [SILTEPEC](#), AL ESTE CON [ESCUINTLA](#) Y AL SUR CON [ACAPETAHUA](#).



- EXTENSIÓN

SU EXTENSIÓN TERRITORIAL ES DE 191.30 KM² QUE COMPRENDE EL 3.49% DE LA SUPERFICIE DE LA REGIÓN SOCONUSCO Y EL 0.25% DE LA SUPERFICIE DEL ESTADO, SU ALTITUD ES DE 70 M.

- OROGRAFÍA

SU OROGRAFIA ESTÁ CONFORMADA POR ZONAS ACCIDENTADAS Y ZONAS PLANAS, LAS PRIMERAS SE ENCUENTRAN AL NORTE Y FORMAN PARTE DE LA SIERRA MADRE DE CHIAPAS, LAS ZONAS PLANAS COMPRENDEN EL SUR DEL MUNICIPIO EN LA LLANURA COSTERA DEL PACIFICO. SUS PRINCIPALES ELEVACIONES SON: MADRE VIEJA, OVANDO Y TEPALCATENGO.

- HIDROGRAFIA

LO CONFORMAN LAS AGUAS DE CORRIENTE QUE BAJAN DESDE LA SIERRA MADRE DE CHIAPAS HASTA EL OCEANO PACÍFICO. LOS PRINCIPALES RÍOS SON EL CACALUTA Y SU AFLUENTE BOQUERÓN, JALAPA Y CINTALAPA; OTROS SON LOS RIOS ULAPA, CHICOL, MADRE VIEJA, RIO GRANDE Y CANGREJERO.

- CLIMA

EL CLIMA QUE PREDOMINA ES EL CALIDO-HÚMEDO EN LAS PARTES BAJAS, EL SEMICÁLIDO HÚMEDO EN LAS ZONAS ALTAS Y EL TEMPLADO HÚMEDO EN UNA PEQUEÑA PARTE CON ALTITUDES MAYORES A LOS 2000 METROS . LAS LLUVIAS SON ABUNDANTES EN EL VERANO EN TODO EL MUNICIPIO. POR SUS CARACTERÍSTICAS FISIAGRÁFICAS, LA PARTE COSTERA PRESENTA FUERTES VIENTOS CON DIRECCIÓN DE SUROESTE A NOROESTE. SU PRECIPITACIÓN PLUVIAL ANUAL ES DE 3600 MM, DE MAYO A OCTUBRE

• PRINCIPALES ECOSISTEMAS

FLORA

LA VEGETACION CORRESPONDE AL TIPO DE SELVA ALTA QUE ESTA INTEGRADA POR UNA GRAN VARIEDAD, ENTRE LAS QUE DESTACAN: AGUACATE, ÁMATE, ARETE DE LA INDIA, BERENJENA, BORDÓN VIEJO, CAIMITO, CAULOTE, CEDRO, COLA DE PAVA, CLAVELLINA, CHACO, CHICOZAPOTE, CHICHE, CHICHICASTE, GUANACASTE, GUAPINOL, GUARUMBO, GUAYA, GUAYABO, HIERBA DE CHUCHO, HUELE DE NOCHE, LAUREL, LOMBRICERA, LECHE AMARILLA, NARANJA, MANDARINA, LIMÓN.

EN LA ZONA ALTA: PALMA CAMEDOR, CAFÉ, CACAO Y BOSQUE DE ENCINO PINO.

EN LA ZONA BAJA: SEMBRADÍOS DE MAÍZ, FRÍJOL, MANGO, JOBO, MARAÑON, COCO, PAPAYA, TAMARINDO.

FAUNA

EL MUNICIPIO DE ACACOYAGUA PRESENTA UNA AMPLIA FAUNA, COMO: CANTIL, CASQUITO, IGUANA, MAZACUATA, NAUYACA, TORTUGA, VÍBORA DE CASCABEL, ARDILLA; ARMADILLO, GATO DE MONTE, JABALÍ, JAGUAR, MICO DE NOCHE, PERRO DE AGUA, PIZOTE, ONZA, TEPEZCUINTLE, ZORRILLO, CALANDRIA, CODORNIZ, COTORRA, CHACHALACA, GARZA, GUATUSA, LORO, PALOMAS, PAVÓN, PIJJI, TUCÁN, QUETZAL, URRACA, VENADO COLA BLANCA, CENZONTLE ENTRE OTRAS.

■ RECURSOS NATURALES

CHIAPAS POSEE UNA GRAN VARIEDAD DE RECURSOS NATURALES, DESAFORTUNADAMENTE SU EXPLOTACIÓN IRRACIONAL HA DEVASTADO EXTENSAS ÁREAS DE BOSQUES Y SELVAS PROVOCANDO LA PÉRDIDA DE ESPECIES DE FLORA Y FAUNA SILVESTRE.

DENTRO DE LA EXTENSIÓN TERRITORIAL DE EL MUNICIPIO DE ACACOYAGUA SE ENCUENTRA PARTE DE LA RESERVA DE LA BIOSFERA EL TRIUNFO, AREA NATURAL DENOMINADA LIQUIDAMBAR Y PICO DE LORO EL CUAL SE DETALLA A CONTINUACION:

- EL ÁREA NATURAL PROTEGIDA DE LA RESERVA DE LA BIOSFERA DEL TRIUNFO, SE LOCALIZA EN LA SIERRA MADRE DE CHIAPAS, EN LOS MUNICIPIOS DE ACACOYAGUA, ÁNGEL ALBINO CORZO, LA CONCORDIA, MAPASTEPEC, PIJJIAPAN, SILTEPEC Y VILLA CORZO. SU SUPERFICIE TOTAL ES DE 119,177.29 HECTÁREAS.

ESTA ÁREA CONTIENE DOS DE LOS ECOSISTEMAS MAS AMENAZADOS EN MÉXICO: EL BOSQUE DE NIEBLA, Y LA SELVA TROPICAL HÚMEDA DEL SOCONUSCO, ADEMÁS LA TOPOGRAFÍA ACCIDENTADA ORIGINA UN PAISAJE MONTAÑOSO CON OTROS TIPOS DE VEGETACIÓN, COMO :CHAPARRAL DE NIEBLA, PINARES, ENCINARES, BOSQUE DE PINO-ENCINO-LIQUIDÁMBAR, SELVAS ALTA Y MEDIANA PERENNIFOLIAS Y SUBPERENNIFOLIAS, BOSQUE LLUVIOSO DE MONTAÑA, BOSQUE ESTACIONAL PERENNIFOLIO, PASTIZAL Y VEGETACIÓN FRAGMENTADA, REFUGIO DE NUMEROSAS ESPECIES DE FLORA Y FAUNA SILVESTRE EN PELIGRO DE EXTINCIÓN COMO EL PAVÓN Y EL QUETZAL. EN 1993 ES INTEGRADA A LA RED INTERNACIONAL DE RESERVAS DE LA BIOSFERA DEL PROGRAMA anexos

- MAB (MAN & BIOSPHERE) DE LA UNESCO, ADMINISTRACIÓN A CARGO DEL CONANP.
- ÁREA NATURAL DENOMINADA DONACIÓN LIQUIDÁMBAR, QUE SE LOCALIZA EN LA SIERRA MADRE DE CHIAPAS, EN LOS MUNICIPIOS DE PIJIJAPAN, MAPASTEPEC, ACACOYAGUA, VILLA COMALTITLÁN LA CONCORDIA Y ÁNGEL ALBINO CORZO. LA SUPERFICIE TOTAL CON QUE CUENTA ESTA RESERVA ES DE 1,000 HECTÁREAS.
- ÁREA NATURAL DENOMINADA PICO EL LORO EL PAXTAL (ZONA SUJETA A CONSERVACIÓN ECOLÓGICA). SU LOCALIZACIÓN SE ENCUENTRA EN LA SIERRA MADRE DE CHIAPAS, EN LOS MUNICIPIOS DE ÁNGEL ALBINO CORZO, ACACOYAGUA, ESCUINTLA, EL PORVENIR, MAPASTEPEC, MOTOZINTLA Y SILTEPE.

LA SUPERFICIE TOTAL ES DE 61,268 HECTÁREAS. DENTRO DE SUS PRINCIPALES CARACTERÍSTICAS SE PROPONE PARA SU CONSERVACIÓN POR TRATARSE DE REDUCTOS DE BOSQUE MESÓ FILO DE MONTAÑA QUE YACE EN LAS ZONAS SUB MONTAÑOSAS DE ESTA ÁREA. ES UN SITIO DONDE HABITAN FLORA Y FAUNA EN PELIGRO DE EXTINCIÓN.

LOS PRINCIPALES PROBLEMAS AMBIENTALES SE DAN POR LA PERDIDA DE LA COBERTURA FORESTAL, LOS INCENDIOS, LAS QUEMAS AGROPECUARIAS, EL CRECIMIENTO DE LA POBLACIÓN, LA TECNOLOGÍA AGRÍCOLA INADECUADA POR EL USO DE AGROQUÍMICOS, PESTICIDAS Y LA EXPLOTACIÓN DESMEDIDA DE LA TIERRA.

• CLASIFICACIÓN Y USO DEL SUELO

EL MUNICIPIO ESTÁ CONSTITUIDO GEOLÓGICAMENTE POR TERRENOS PALEOZOICOS Y LOS TIPOS DE SUELOS PREDOMINANTES SON: CAMBISIL Y ACRISOL Y SU USO ES PRINCIPALMENTE PECUARIO

CON SELVA BOSQUE CORRESPONDIENDO EL 70% A TERRENOS EJIDALES Y EL RESTANTE A PROPIEDAD PRIVADA Y TERRENOS NACIONALES.

■ PROBLEMÁTICA AMBIENTAL

EN NUESTRO MUNICIPIO EXISTE UN ALTO ÍNDICE DE CONTAMINACIÓN DEL AGUA Y SUELO ESTO DEBIDO A QUE NO SE HA INCULCADO LA LOS HABITANTES EDUCACIÓN AMBIENTAL, POR LO TANTO SE DESCARGAN AGUAS RESIDUALES EN LOS CUERPOS DE AGUA COMO SON RÍOS, ARROYOS, ETC., ESTO PROVOCA UN CAMBIO EN LA CALIDAD DEL AGUA HACIÉNDOLA INEFICIENTE PARA SUS DIFERENTES USOS.

EN LO QUE RESPECTA A LA CONTAMINACIÓN POR RESIDUOS SÓLIDOS NO EXISTE UN MANEJO ADECUADO ES DECIR NO SE TIENE LA CULTURA DE RECICLAJE. EL SUELO ESTÁ SUFRIENDO CADA VEZ MAYORES IMPACTOS, DEBIDO A ACTIVIDADES COMO LA AGRICULTURA Y EL USO DE MATERIALES TÓXICOS COMO PLAGUICIDAS Y FERTILIZANTES INORGÁNICOS. OTRO FACTOR ES LA DEFORESTACIÓN YA QUE CADA VEZ SE EXTIENDE MÁS LA NECESIDAD DE UTILIZAR ÁRBOLES MADERABLES. LOS INCENDIOS FORESTALES AFECTAN NO SOLO AL SUELO SI NO TAMBIÉN A LA ATMÓSFERA DE AHÍ EL CALENTAMIENTO GLOBAL QUE ESTÁ AFECTANDO AL MUNDO ENTERO.

VI.- POLITICAS PUBLICAS

EL RETO DE LOGRAR EL DESARROLLO EN EL MUNICIPIO DE ACACOYAGUA, CHIAPAS; ESTA LIGADO A LA PERSPECTIVA DE LA FORMULACIÓN POLÍTICAS PÚBLICAS LAS CUALES CONSTITUYEN LOS ORDENAMIENTOS QUE GARANTICEN EL ÉXITO DEL PLAN DE DESARROLLO MUNICIPAL, PARA LOGRAR ESE DESAFÍO ES NECESARIO REALIZAR UNA IMPORTANTE INVERSIÓN EN INFRAESTRUCTURA BÁSICA, SALUD, EDUCACIÓN, SEGURIDAD SOCIAL Y APOYO A PRODUCTORES.

DAR MAYOR EQUIDAD A LA PARTICIPACIÓN EN LOS ÁMBITOS DE LA ADMINISTRACIÓN PÚBLICA, EN LAS ACCIONES Y PROGRAMAS DE GOBIERNO, NO SOLO A LOS VARONES, SINO TAMBIÉN A LAS MUJERES, NIÑOS, ADULTOS MAYORES Y A LOS DISCAPACITADOS, EN GENERAL A LOS GRUPOS SOCIALES MÁS VULNERABLES.

APROVECHAR DE MANERA SUSTENTABLE LOS RECURSOS NATURALES; BUSCAR LA PRESERVACIÓN Y FORTALECER NUESTRO ECOSISTEMA, IMPLEMENTANDO PROYECTOS AGROPECUARIOS Y FORESTALES INTEGRALES. CONTRIBUIR A LA PRESERVACIÓN DE L MEDIO AMBIENTE, TRATANDO LAS AGUAS RESIDUALES Y UN MANEJO ADECUADO DE LA BASURA.

DEFINIR LOS LIMITES DE LAS ÁREAS DE CRECIMIENTO, ABARCANDO LA ESTRUCTURA URBANA, A LAS CARACTERÍSTICAS NATURALES DEL ENTORNO, LIMITANDO ESTRICTAMENTE DONDE LAS CONDICIONES SEAN ADECUADAS PARA EL CRECIMIENTO URBANO.

IMPULSAR UNA MAYOR PARTICIPACIÓN DE LAS COMUNIDADES, ESTRUCTURANDO EL COMITÉ DE PLANEACIÓN PARA EL DESARROLLO (COPLADE), AL IGUAL SE PUEDE REALIZAR POR MEDIO DE REGIONES DETERMINADAS DENTRO DEL MUNICIPIO (COPLADER).

LA ORGANIZACIÓN SOCIAL A TRAVÉS DE LOS CONSEJOS DE PARTICIPACIÓN CIUDADANA, ASÍ COMO ASOCIACIONES DE BARRIOS, COLONIAS, ORGANIZACIONES DE PRODUCTORES. TODO ESTO FORMALMENTE VINCULADA A UN MECANISMO DE PLANEACIÓN MUNICIPAL (COPLADEM).

QUE LA POBLACIÓN SEA LA BASE DEL PROCESO DE TOMA DE DECISIONES, UNA VEZ AL AÑO SEA INFORMADA DE LA GESTIÓN MUNICIPAL Y PUEDA OPINAR SOBRE ELLO.

EL ACTUAL GOBIERNO CONSIDERA, EN CONSECUENCIA QUE LOS OBJETIVOS Y ESTRATEGIAS DEL DESARROLLO ECONÓMICO, SOCIAL, CULTURAL Y POLÍTICO PARA LOS PRÓXIMOS AÑOS, DEBEN TRAZARSE Y ALCANZARSE A PARTIR DE UNA NUEVA RELACIÓN DEL GOBIERNO Y LA SOCIEDAD. POR ELLO EL GOBIERNO CONVOCA A LOS DIFERENTES SECTORES DE LA SOCIEDAD A SUMARSE A LOS DESAFÍOS QUE NOS PLANTEA EL DESARROLLO, PARA ABATIR EL REZAGO, TENIENDO EN CUENTA QUE ENTRE MAYOR PARTICIPACIÓN SOCIAL MEJORES RESULTADOS SE OBTIENEN.

EJE RECTOR 1: INSTITUCIONAL PARA UN BUEN GOBIERNO

OBJETIVO

- FORTELECER LA CAPACIDAD DE REPRESENTACION POLITICA DE NUESTRO AYUNTAMIENTO Y LA PARTICIPACION SOCIAL EN LA GESTION DEL MUNICIPIO.

ESTRATEGIA

- AMPLIAR LOS ESPACIOS POLITICOS Y LA PROMOCION PARA LA PARTICIPACION DE LOS CIUDADANOS EN EL QUE HACER PUBLICO, RESPETANDO SUS DECISIONES Y LOS AUTENTICOS LIDERAZGOS.
- ESTABLECER UN NUEVO ESQUEMA DE RELACION Y COMUNICACIÓN CON LOS MUNICIPIOS VECINOS Y EL ESTADO PARA EL DESARROLLO DEL MUNICIPIO DE ACACOYAGUA, ASI COMO DAR A CONOCER A LA SOCIEDAD EL DESTINO DEL GASTO HACIA LAS NECESIDADES.

PROGRAMAS

- REUNIIONES CADA 15 DIAS CON LOS JEFES DE AREAS.
- REUNION DEL CUERPO POLICIACO CADA 5 DIAS
- RECEPCION DE TECHO FINANCIERO

PROYECTOS

- ESTABLECER LA COMUNICACION DE LOS JEFES DE AREAS CON EL SECTOR LABORAL QUE LES CORRESPONDE A CADA UNO PARA PODER ENTENDER LAS NECESIDADES QUE LA SOCIEDAD ESTA DEMANDANDO.

- ESTABLIR UN PROGRAMA DE CONCIENCIA CIUDADANA PARA LA TRANQUILIDAD Y LA UNION SOCIAL EN EL MUNICIPIO DE ACACOYAGUA Y JUNTOS PUEBLO Y GOBIERNO TRABAJEN DE MANERA ORGANIZADA.
- DAR A CONOCER A LA SOCIEDAD EL DESTINO DEL TECHO FINANCIERO Y SE PUEDAN DAR CUENTA DE LAS NECESIDADES PRIORITARIAS QUE EL MUNICIPIO DEMANDA.

METAS

- CON LA COMUNICACIÓN QUE SE TIENE CON LA SOCIEDAD A TRAVÉS DE LAS DIFERENTES AREAS QUE CONFORMAN EL AYUNTAMIENTO MUNICIPAL SE MEJORA LA PROBLEMÁTICA DE LAS NECESIDADES QUE SE TIENEN EN EL MUNICIPIO.
- CON EL PROGRAMA DE CONCIENTIZAR A LA SOCIEDAD DE LOS PROBLEMAS QUE SE PUEDEN ENFRENTAR EN EL MUNICIPIO SE VIVE MAS TRANQUILOS Y A LA VEZ SE UNEN PARA MANTENER UN MEJOR ORDEN SOCIAL.
- CON EL CONOCIMIENTO QUE TIENE LA SOCIEDAD DEL DESTINO DEL TECHO FINANCIERO ESTA MAS CONCIENTE DE QUE NO TODAS LAS NECESIDADES SE PUEDEN CUMPLIR QUEDANDO CONFORMES CON LA TRANSPARENCIA QUE EXISTE EN EL GOBIERNO MUNICIPAL.

EJE RECTOR 2: ECONOMICO SOSTENIBLE

OBJETIVOS

- COMBINAR LOS ESFUERZOS DE LOS ACTORES LOCALES, ORGANIZACIONES, SOCIEDADES, ASOCIACIONES Y LOS TRES NIVELES DE GOBIERNO (FEDERAL, ESTATAL Y MUNICIPAL) PARA PROGRAMAR DE MANERA SISTEMATIZADA Y CONGRUENTE EL DESTINO DE LOS RECURSOS QUE LAS DEPENDENCIAS PROPONGAN.
- AUTORIZAR A TODOS LOS PROYECTOS QUE ESTEN INMERSOS EN LAS NECESIDADES DEL MUNICIPIO, COMO DE UNA BUENA PLANIFICACION DE ACTIVIDADES DE LOS DIFERENTES PROYECTOS DESTINADOS A CONTRIBUIR EL MEJORAMIENTO DE LAS CONDICIONES DE VIDA DE LA POBLACION, OBTENIENDO COMO RESULTADO LA DISMINUCION DE POBREZA Y MIGRACION QUE PRESENTA EL MUNICIPIO.

ESTRATEGIAS

- IMPLEMENTAR EL AUMENTO EN LA PRODUCCION DEL CAMPO, CON LA DEBIDA ASISTENCIA TECNICA A LOS PRODUCTORES, TOMANDO EN CUENTA LAS CARACTERISTICAS CLIMATICAS QUE BENEFICIAS A LOS PRODUCTORES AGRICOLAS COMO SON (MAIZ, CACAO, CAFÉ Y MANGO)
- MANTENER UN CONTROL DE CALIDAD Y APROVECHAMIENTO AL MAXIMO EL RENDIMIENTO POR HECTAREA, ASI COMO EL APOYO

PARA LA COMERCIALIZACION DIRECTA ENTRE LAS DIFERENTES ORGANIZACIONES Y COMPRADORES.

PROGRAMAS

- CONCAFE
- MAIZ SOLIDARIO
- CODECOA SOLIDARIO
- AGRICULTURA PROTEGIDA
- RECONVERSION PRODUCTIVA
- CODECOA GANADERO BOVINO
- PROARBOL
- CODECOA CAFETALERO
- ALIANZA
- ESTRATEGIA DE DESARROLLO RURAL

PROYECTOS

- UNA EMPACADORA DE MANGO EN EL MUNICIPIO DE ACACOYAGUA, QUE SE ENCUENTRA RODEADO DE LOS MUNICIPIOS DE ESCUINTLA, ACAPETAHUA, MAPASTEPEC Y VILLACOMALTITLAN, TENIENDO EN CUENTA QUE EN ACACOYAGUA SE OBTIENE 8,937 TONELADAS POR AÑO Y EN LOS DEMAS MUNICIPIOS ANTES MENCIONADOS ES UNA PRODUCCION IGUAL O MAYOR, CON LO CUAL GENERA UNA FUENTE DE EMPLEO DE BASE Y UN TANTO MAS DE EMPLEO TEMPORAL, PARA EL SUSTENTO FAMILIAR

METAS

LOGRAR QUE EN EL MUNICIPIO SE GENEREN EMPLEOS PARA QUE NO TENGAN QUE EMIGRAR A OTROS ESTADOS DE LA REPÚBLICA O A OTROS PAÍSES

EJE RECTOR 3: SOCIAL INCLUYENTE

OBJETIVOS

- MEJORAR EL SISTEMA DE AGUA POTABLE YA QUE HOY EN DÍA LA PARTE NORTE DE LA CABECERA MUNICIPAL TIENE PROBLEMAS EN CUANTO A ABASTECIMIENTO.
- DETECTAR LAS DEBILIDADES PARA FORTALECER AL SECTOR EDUCATIVO
- DETECTAR LAS DEBILIDADES PARA FORTALECER AL SECTOR SALUD
- TENER MAYOR FACILIDAD DE ACCESO A LAS COMUNIDADES

ESTRATEGIAS:

- MANTENIMIENTO A LA CAPTACIÓN DE AGUA PARA LA CABECERA MUNICIPAL, AMPLIAR LA RED DE CONDUCCIÓN HACIA EL TANQUE DE ALMACENAMIENTO PARA MAYOR ABASTECIMIENTO A LA POBLACIÓN
- DOTACIÓN DE MATERIALES DIDACTICOS
- DOTACION DE MOBILIARIO Y EQUIPO

- CAMPAÑAS DE RECOLECCION DE BASURA EN LUGARES PROHIBIDOS
- INVITAR A LA CIUDADANÍA A LIMPIAR PATIOS Y TIRAR RECIPIENTES INSERVIBLES
- REHABILITAR DIVERSOS CAMINOS QUE SE ENCUENTRAN EN MALAS CONDICIONES PARA MAYOR FACILIDAD DE ACCESO A LAS COMUNIDADES

PROGRAMAS:

- TENER UN PLAN DE TRABAJO PARA DESASOLVE DE LACAPTACIÓN Y MANTENIMIENTO FRECUENTE
- PROMOVER BECAS PARA ALUMNOS CON BAJOS RECURSOS ECONÓMICOS.
- PERIFONEOS CONSTANTES PARA INVITAR A LA CIUDADANÍA A LIMPIAR SUS PATIOS
- LLEGAR A LA MAYORÍA DE LAS COMUNIDADES CON POR LO MENOS UNA OBRA QUE TENGA MAYOR IMPACTO SOCIAL EN LA COMUNIDAD, EL ESFUERZO QUE SE HARÁ DURANTE ESTE PERIODO SERÁ PARA VER A UN MUNICIPIO CON FUTURO.

PROYECTOS

SE HAN IDENTIFICADO TRES PROYECTOS QUE SE CONSIDERAN DE MAYOR IMPACTO EN EL MUNICIPIO

- REHABILITACIÓN DEL MERCADO MUNICIPAL 7 DE JUNIO
- REMODELACIÓN DEL PARQUE CENTRAL
- ANDADOR QUE COMUNICA A LA RANCHERÍA LOS AMATES HACIA LA CABECERA MUNICIPAL.

METAS

QUE ESPERAMOS LA PARTICIPACIÓN DE LOS DIFERENTES SECTORES DE LA SOCIEDAD A SUMARSE A LOS DESAFÍOS QUE NOS PLANTEA EL PLAN DE DESARROLLO, PARA ABATIR EL REZAGO TOMANDO EN

CUENTA QUE ENTRE MAYOR PARTICIPACIÓN SOCIAL OBTENEMOS MEJORES Y MAYORES RESULTADOS

EJE RECTOR 4: AMBIENTAL SUSTENTABLE

OBJETIVOS:

- USO DECUADO DEL SUELO
- TRATAMIENTO ADECUADO A LAS AGUAS RESIDUALES Y MANEJO ADECUADO A LOS RESIDUOS SÓLIDOS
- PROTECCION DE LA RESERVA ECOLÓGICA. (BIOSFERA “EL TRIUNFO”)
- LOGRAR UN DESARROLLO SUSTENTABLE EN CUANTO AL MANEJO DE LOS RECURSOS NATURALES

ESTRATEGIAS

- DISMINUIR EL USO DE AGROQUIMICOS, PARA DISMINUIR LA CONTAMINACION DEL SUELO.
- DISMINUIR LA CONCENTRACIÓN DE CONTAMINANTES EN EL AGUA MEDIANTE EL TRATAMIENTO PARA SU USO ADECUADO.

- INCULCAR LA EDUCACIÓN AMBIENTAL HACIA LA CIUDADANÍA PARA DISMINUIR LOS ÍNDICES DE CONTAMINACION DEL AGUA Y SUELO.
- IMPLEMENTAR PROGRAMAS FORESTALES PARA CONTRIBUIR A LA PRESERVACION DEL MEDIO AMBIENTE POR EL ALTO ÍNDICE DE CONTAMINACIÓN.

PROGRAMAS

- LA DIRECCION DE FOMENTO AGROPECARIO MUNICIPAL PROMOVERA EL USO DE INSECTICIDAD Y FERTILIZANTES ORGÁNICOS EN CONJUNTO CON LAS DEPENDENCIAS CORRESPONDIENTES.
- CONVENIOS CON LAS DEPENDENCIAS COMO LA CNA Y EL CEAS PARA REALIZAR DIAGNOSTICOS SOBRE AGUAS RESIDUALES QUE SE GENERAN EN EL MUNICIPIO
- REUNIONES CON LAS DIVERZAS COMUNIDADES PARA TRATAR TEMAS RELACIONADOS CON LA EDUCACIÓN AMBIENTAL A TRAVÉS DE CONVENIOS ENTE MUNICIPIO Y DEPENDENCIAS DE GOBIERNO.
- DEFINIR LOS LÍMITES DE LAS AREAS DE CRECIMIENTO, ABARCANDO LA ESTRUCTURA URBANA, LAS CARACTERÍSTICAS NATURALES DEL ENTORNO.

PROYECTOS

- CAPACITAR A LOS PRODUCTORES PARA EL USO DE PRODUCTOS ORGANICOS Y COMO GENERARLOS.
- CONSTRUCCION DE UNA PLANTA TRATADORA DE AGUAS RESIDUALES QUE SE GENEREN EL LA CABECERA MUNICIPAL.
- CONSTRUCCION DE UN RELLENO SANITARIO PARA REALIZAR UN MANEJO ADECUADO A LOS RESIDUOS.
- ESTABLECER PROYECTOS DE REFORESTACION, CONSERVACIÓN DE SUELOS Y USO INTEGRAL DE LAS CUENCAS

- ELABORACIÓN DE UN ORDENAMIENTO LEGAL

METAS

- PRODUCCION DE CULTIVOS ORGÁNICOS
- APROVECHAR Y USAR LAS AGUAS RESIDUALES TRATADAS.
- CONCIENTIZAR A LA POBLACIÓN PARA LA SEPARACION DE BASURA ORGÁNICA E INORGÁNICA PARA SU RECICLAJE.
- CONSEVAR LAS AREAS NATURALES Y AMPLIARLAS
- APROVECHAR SUSTENTABLEMENTE LOS RECURSOS NATURALES

OBRAS PRIORIZADAS 2008

"PRIORIDAD ALTA"		
BARRIO O COMUNIDAD:	P	OBRA O ACCIÓN PRIORIZADA:
LAS DELICIAS	1	-INTRODUCCIÓN DE LA RED DE AGUA POTABLE -PAVIMENTACIÓN MIXTA (SUBIDA DELICIAS HUISIZIL)
RANCHERÍA BUENA VOLUNTAD	2	-REHABILITACIÓN DE CAMINO DE COPLAMAR A BUENA VOLUNTAD -REVESTIMIENTO DE 500 MTS. DE CAMINO -TERMINACIÓN DE LA CASA DE SALUD
BIENES COMUNALES	3	-TECHADO ESTRUCTURAL DE LATERALES DE LA CASA EJIDAL -IMPERMEABILIZACIÓN DE LA LOSA DE LA CASA EJIDAL

RANCHERÍA SAN MARCOS	4	-INTRODUCCIÓN DE LA RED DE AGUA POTABLE
RANCHERÍA PARAÍSO Y AGUACATE	5	-CONSTRUCCIÓN DE DOS PUENTES VEHICULARES -REHABILITACIÓN DE CAMINO
RANCHERÍA LA ARGENTINA	6	-CONSTRUCCIÓN DE UN ENMALLADO DE LA ESCUELA PRIMARIA -TERMINACIÓN DE LA CASA DE SALUD
EJIDO 10 DE ABRIL	7	-ADQUISICIÓN DE 16 MÓDULOS SOLARES -UN MÓDULO SOLAR PARA LA ESC. PRIMARIA
BARRIO SANTA CECILIA	8	-AMPLIACIÓN DE LA RED DE ENERGÍA ELÉCTRICA 1 KILÓMETRO -APERTURA DE DOS CALLES Y ENGRABADO EN LA CALLE PRINCIPAL
EJIDO NUEVA ESPERANZA	9	-INTRODUCCIÓN DE LA RED DE AGUA POTABLE
RANCHERÍA LOS AMATES	10	-REHABILITACIÓN DE LA RED DE AGUA POTABLE -ENMALLADO Y TECHADO ESTRUCTURAL DE LA CANCHA DEPORTIVA
BARRIO RÍO GRANDE	11	-PAVIMENTACIÓN DE CALLES
RANCHERÍA HUISIZI LI	12	-APERTURA DE CAMINO -CONSTRUCCIÓN DE ESCUELA PRIMARIA
GRUPO PROPIETARIO ÚLTIMO JALÓN	13	-REHABILITACIÓN DE 100 MTS. DE CAMINO
RANCHERÍA LA CADENA	14	-CONSTRUCCIÓN DE UN AULA PARA ESCUELA PRIMARIA
UNIDAD MÉDICA RURAL NO. 105	15	-GALERA CON TECHADO ESTRUCTURAL
RANCHERÍA EL CASTAÑO	16	-REHABILITACIÓN DE LA RED DE

		<p>AGUA POTABLE</p> <p>-CONSTRUCCIÓN DE CANCHA CÍVICA EN EL JARDÍN DE NIÑOS</p> <p>-COMPRA DE TERRENO PARA EL CAMPO DE FÚTBOL</p>
EJIDO ACACOYAGUA	17	<p>-PAVIMENTACIÓN DE CAMINO DE JALAPA HASTA DON CECILIO</p> <p>-PAVIMENTACIÓN DE DON LEOVIGILDO - ACACOYAGUA</p>
RANCHERÍA LAS LIMAS	18	-REHABILITACIÓN DEL CAMINO PRINCIPAL Y SALIDA A FLOR DEL CARMEN
RANCHERÍA LAS BRISAS	19	-PUENTE VEHICULAR SOBRE EL ARROYO SAN JOSÉ
EJIDO LAGUNA ARENAL	20	-MÓDULOS SOLARES
EJIDO LAS GOLONDRINAS	21	-PAVIMENTACIÓN DE DOS CALLES QUE VAN A DOS IGLESIAS
EJIDO MARÍA ESTHER ZUNO DE ECHEVERRÍA	22	UN PUENTE VEHICULAR SOBRE LA CALLE 3
EJIDO HIDALGO	23	<p>-TERMINACIÓN DE LA CASA EJIDAL</p> <p>-PAVIMENTACIÓN DE CALLES (10 CUADRAS)</p>
EJIDO NUEVA REFORMA	24	-PAVIMENTACIÓN MIXTA (500 MTS)
EJIDO SATÉLITE MORELIA	25	-UNA CANCHA DE BÁSQUETBOL
RANCHERÍA EL TUMBADOR	26	-CONSTRUCCIÓN DE UNA CASA COMUNITARIA
RANCHERÍA SAN PEDRO	27	-AULAS PARA ESCUELA PRIMARIA
BARRIO COSTA RICA	28	-CONSTRUCCIÓN DE UN PUENTE DE HAMACA
RANCHERÍA FLOR DEL CARMEN	29	-CONSTRUCCIÓN DE UN AULA PARA JARDÍN DE NIÑOS
EJIDO LOS ANDES DE ZAPATA	30	<p>-PUENTE VEHICULAR</p> <p>-REVESTIMIENTO DE CAMINO</p>

PREDIO EMILIANO ZAPATA	31	-REHABILITACIÓN DE CAMINO DEL PUENTE DEL ENCUENTRO AL CASCO
EJIDO NUEVA LIBERTAD	32	-AMPLIACIÓN DE DOS CALLES -AMPLIACIÓN DE LA RED DE ENERGÍA ELÉCTRICA
RANCHERÍA HUISIZIL I	33	-AMPLIACIÓN DE ENERGÍA ELÉCTRICA (100MTS) Y UN TRANSFORMADOR
EJIDO CONSTITUCIÓN	34	-PAVIMENTACIÓN MIXTA DE DOS CALLES
EJIDO LUÍS DONALDO COLOSIO	35	-APERTURA DE CALLEJONES
BARRIO LAS CRUCES	36	-REHABILITACIÓN DEL TECHADO DE LA ESCUELA
FRACCIONAMIENTO NUEVO MILENIO 8 DE SEP.	37	-RECONSTRUCCIÓN DEL DRENAJE -PAVIMENTACIÓN MIXTA DE CALLES
EJIDO 15 DE SEPTIEMBRE	38	-UN AULA PARA JARDÍN DE NIÑOS
FRACCIONAMIENTO VIDA MEJOR	39	-PAVIMENTACIÓN DE LA CALLE DE LA PREPARATORIA AL FRACCIONAMIENTO -UN DOMO
EJIDO LOS CACAOS	40	-PAVIMENTACIÓN MIXTA -MURO DE CONTENCIÓN DE TELESECUNDARIA -CONSTRUCCIÓN DE LA CASA EJIDAL
EJIDO ROSARIO ZACATONAL	41	-PUENTE DE HAMACA -PAVIMENTACIÓN MIXTA DE CALLES
RANCHERÍA JALAPA	42	-CONSTRUCCIÓN DE UN CAMPO DE FÚTBOL -CONSTRUCCIÓN DE TECHADO ESTRUCTURAL DEL JARDÍN DE NIÑOS -AMPLIACIÓN DE LA RED DE

		ENERGÍA ELÉCTRICA
BARRIO MORELOS I	43	-PAVIMENTACIÓN DE CALLES -CONSTRUCCIÓN DE SERVICIOS SANITARIOS
BARRIO MORELOS II	44	-PAVIMENTACIÓN DE CALLE A BASE DE CONCRETO HIDRÁULICO -AMPLIACIÓN DE LUZ -TRES LÁMPARAS PARA ALUMBRADO -POSTE PARA ALUMBRADO PÚBLICO
BARRIO MORELOS III	45	-PAVIMENTACIÓN DE CALLE A BASE DE CONCRETO -AMPLIACIÓN DE LA RED DE ENERGÍA ELÉCTRICA -CONSTRUCCIÓN DE 500 MTS DE PAVIMENTACIÓN DE LA CARRETERA A OVANDO
BARRIO SAN MARCOS	46	-PAVIMENTACIÓN DE CALLES Y TOPES -AMPLIACIÓN DE LA RED DE ENERGÍA ELÉCTRICA -CONSTRUCCIÓN DE LA UNIDAD DEPORTIVA MUNICIPAL
RANCHERÍA ARVIN	52	-AMPLIACIÓN DE ENERGÍA ELÉCTRICA (500MTS)
BARRIO 15 DE ENERO	53	-PAVIMENTACIÓN DE CALLE A BASE DE CONCRETO -PUENTE VEHICULAR ENTRE CALLE JARDINES Y PATROCINIO -AMPLIACIÓN DEL ALUMBRADO PÚBLICO
BARRIO JOSÉ LUCIANO	54	-PAVIMENTACIÓN DE CALLES A BASE DE CONCRETO -AMPLIACIÓN DE LA RED DE ENERGÍA ELÉCTRICA -BASE Y LÁMPARA PARA LA AV. BENITO JUÁREZ

		-POSTE DE LUZ Y TOPES EN LA AV. CONSTITUCIÓN
BARRIO BUENA VISTA	55	-10 MÓDULOS SOLARES
EJIDO AMPLIACIÓN LAGUNA	56	-28 MÓDULOS SOLARES -BAÑOS ECOLÓGICOS
ASOCIACIÓN GANADERA	57	-TECHADO ESTRUCTURAL DEL CASINO GANADERO
CABALLO BLANCO	58	-ADQUISICIÓN DE 14 MÓDULOS SOLARES
CINTALAPA II	59	-20 MÓDULOS SOLARES
ENCUENTRO CACALUTA	60	AMPLIACIÓN DE LUZ DEL ENCUENTRO CACALUTA A EMILIANO ZAPATA

VIII.-MATRIZ DE ALINEACIÓN

EJE	DIAGNOSTICO	OBJETIVO	ESTRATEGIA	PROGRAMAS	PROYECTOS	METAS
			AMPLIAR LOS ESPACIOS POLITICOS Y LA PROMOCION PARA LA PARTICIPACION DE LOS CIUDADANOS EN EL QUE HACER PUBLICO, RESPETANDO SUS DECISIONES Y LOS AUTENTICOS LIDERAZGOS.	REUNIIONES CADA 15 DIAS CON LOS JEFES DE AREAS. REUNION DEL CUERPO POLICIACO CADA 5 DIAS		

			<p>ESTABLECER UN NUEVO ESQUEMA DE RELACION Y COMUNICACIÓN CON LOS MUNICIPIOS VECINOS Y EL ESTADO PARA EL DESARROLLO DEL MUNICIPIO DE ACACOYAGUA, ASI COMO DAR A CONOCER A LA SOCIEDAD EL DESTINO DEL GASTO HACIA LAS NECESIDADES.</p>		<p>ESTA DEMANDANDO.</p> <p>ESTABLECER UN PROGRAMA DE CONCIENCIA CIUDADANA PARA LA TRANQUILIDAD Y LA UNION SOCIAL EN EL MUNICIPIO DE ACACOYAGUA Y JUNTOS PUEBLO Y GOBIERNO TRABAJEN DE MANERA ORGANIZADA.</p> <p>DAR A CONOCER A LA SOCIEDAD EL DESTINO DEL TECHO FINANCIERO Y SE PUEDAN DAR CUENTA DE LAS NECESIDADES PRIORITARIAS QUE EL MUNICIPIO DEMANDA.</p>	<p>CON EL PROGRAMA DE CONCIENCIAR A LA SOCIEDAD DE LOS PROBLEMAS QUE SE PUEDEN ENFRENTAR EN EL MUNICIPIO SE VIVE MAS TRANQUILOS Y A LA VEZ SE UNEN PARA MANTENER UN MEJOR ORDEN SOCIAL.</p> <p>CON EL CONOCIMIENTO QUE TIENE LA SOCIEDAD DEL DESTINO DEL TECHO FINANCIERO EST A MAS CONCIENTE DE QUE NO TODAS LAS NECESIDADES SE PUEDEN CUMPLIR QUEDANDO CONFORMES CON LA TRANSPARENCIA QUE EXISTE</p>
--	--	--	---	--	--	--

EJE	DIAGNOSTICO	OBJETIVO	ESTRATEGIA	PROGRAMAS	PROYECTOS	METAS
-----	-------------	----------	------------	-----------	-----------	-------

2	ECONOMICO SOSTENIBLE	<p>COMBINAR LOS ESFUERZOS DE LOS ACTORES LOCALES, ORGANIZACIONES, SOCIEDADES, ASOCIACIONES Y LOS TRES NIVELES DE GOBIERNO PARA PROGRAMAR DE MANERA SISTEMATIZADA Y CONGRUENTE EL DESTINO DE LOS RECURSOS QUE LAS DEPENDENCIAS PROPONGAN.</p> <p>AUTORIZAR A TODOS LOS PROYECTOS QUE ESTEN INMERSOS EN LAS NECESIDADES DEL MUNICIPIO, COMO DE UNA BUENA PLANIFICACION DE ACTIVIDADES DE LOS DIFERENTES PROYECTOS DESTINADOS A CONTRIBUIR EL MEJORAMIENTO DE LAS CONDICIONES DE VIDA DE LA POBLACION,</p>	<p>IMPLEMENTAR EL AUMENTO EN LA PRODUCCION DEL CAMPO, CON LA DEBIDA ASISTENCIA TECNICA A LOS PRODUCTORES, TOMANDO EN CUENTA LAS CARACTERISTICAS CLIMATICAS QUE BENEFICIAS A LOS PRODUCTORES AGRICOLAS COMO SON MAIZ, CACAO, CAFÉ Y MANGO)</p> <p>MANTENER UN CONTROL DE CALIDAD Y APROVECHAMIENTO AL MAXIMO EL RENDIMIENTO POR HECTAREA, ASI COMO EL APOYO PARA LA COMERCIALIZACION DIRECTA ENTRE LAS DIFERENTES ORGANIZACIONES Y COMPRADORES.</p>	<p>-CONCAFE -MAIZ SOLIDARIO -CODECOA SOLIDARIO AGRICULTURA PROTEGIDA RECONVERSION PRODUCTIVA CODECOA GANADERO BOVINO PROARBOL CODECOA CAFETALERO ALIANZA ESTRATEGIA DE DESARROLLO RURAL</p>	<p>UNA EMPACADORA DE MANGO EN EL MUNICIPIO DE ACACOYAGUA, QUE SE ENCUENTRA RODEADO DE LOS MUNICIPIOS DE ESCUINTLA, ACAPETAHUA, MAPASTEPEC Y VILLACOMALTITLAN, TENIENDO EN CUENTA QUE EN ACACOYAGUA SE OPTIENE 8,937 TONELADAS POR AÑO Y EN LOS DEMAS MUNICIPIOS ANTES MENCIONADOS ES UNA PRODUCCION IGUAL O MAYOR, CON LO CUAL GENERA UNA FUENTE DE EMPLEO DE BASE Y UN TANTO MAS DE EMPLEO TEMPORAL, PARA EL SUSTENTO FAMILIAR</p>	<p>LOGRAR QUE EN EL MUNICIPIO SE GENEREN EMPLEOS PARA QUE NO TENGAN QUE EMIGRAR A OTROS ESTADOS DE LA REPÚBLICA O A OTROS PAÍSES</p>
---	----------------------	---	--	---	---	--

EJE	DIAGNOSTICO	OBJETIVO	ESTRATEGIA	PROGRAMAS	PROYECTOS	METAS
-----	-------------	----------	------------	-----------	-----------	-------

3	SOCIAL INCLUYENTE	<p>MEJORAR EL SISTEMA DE AGUA POTABLE YA QUE HOY EN DÍA LA PARTE NORTE DE LA CABECERA MUNICIPAL TIENE PROBLEMAS EN CUANTO A ABASTECIMIENTO.</p> <p>DETECTAR LAS DEBILIDADES PARA FORTALECER AL SECTOR EDUCATIVO</p> <p>DETECTAR LAS DEBILIDADES PARA FORTALECER AL SECTOR SALUD</p> <p>TENER MAYOR FACILIDAD DE ACCESO A LAS COMUNIDADES</p>	<p>MANTENIMIENTO A LA CAPTACIÓN DE AGUA PARA LA CABECERA MUNICIPAL, AMPLIAR LA RED DE CONDUCCIÓN HACIA EL TANQUE DE ALMACENAMIENTO PARA MAYOR ABASTECIMIENTO A LA POBLACIÓN</p> <p>DOTACIÓN DE MATERIALES DIDACTICOS</p> <p>DOTACION MOBILIARIO Y EQUIPO</p> <p>CAMPAÑAS DE RECOLECCION DE BASURA EN LUGARES PROHIBIDOS</p> <p>INVITAR A LA CIUDADANÍA A LIMPIAR PATIOS Y TIRAR RECIPIENTES INSERVIBLES</p>	<p>TENER UN PLAN DE TRABAJO PARA DESASOLVE DE LACAPTACIÓN Y MANTENIMIENTO FRECUENTE</p> <p>PROMOVER BECAS PARA ALUMNOS CON BAJOS RECURSOS ECONÓMICOS.</p> <p>PERIFONEOS CONSTANTES PARA INVITAR A LA CIUDADANÍA A LIMPIAR SUS PATIOS</p> <p>LLEGAR A LA MAYORÍA DE LAS COMUNIDADES CON POR LO MENOS UNA OBRA QUE TENGA MAYOR IMPACTO SOCIAL EN LA COMUNIDAD, EL ESFUERZO QUE SE HARÁ DURANTE ESTE PERIODO SERÁ PARA VER A UN MUNICIPIO CON FUTURO.</p>	<p>SE HAN IDENTIFICADO TRES PROYECTOS QUE SE CONSIDERAN DE MAYOR IMPACTO EN EL MUNICIPIO</p> <p>REHABILITACIÓN DEL MERCADO MUNICIPAL 7 DE JUNIO</p> <p>REMODELACIÓN DEL PARQUE CENTRAL ANDADOR QUE COMUNICA A LA RANCHERÍA LOS AMATES HACIA LA CABECERA MUNICIPAL.</p>	<p>ESPERAMOS LA PARTICIPACIÓN DE LOS DIFERENTES SECTORES DE LA SOCIEDAD A SUMARSE A LOS DESAFÍOS QUE NOS PLANTEA EL PLAN DE DESARROLLO, PARA ABATIR EL REZAGO TOMANDO EN CUENTA QUE ENTRE MAYOR PARTICIPACIÓN SOCIAL OBTENEMOS MEJORES Y MAYORES RESULTADOS</p>
---	-------------------	--	---	--	--	---

EJE	DIAGNOSTICO	OBJETIVO	ESTRATEGIA	PROGRAMAS	PROYECTOS	METAS
4	AMBIENTAL	USO DECUADO	DISMINUIR EL	LA DIRECCION DE FOMENTO	CAPACITAR A LOS PRODUCTORES	PRODUCCION DE

SUSTENTABLE	DEL SUELO	USO DE AGROQUIMICOS PARA DISMINUIR LA CONTAMINACION DEL SUELO	AGROPECARIO MUNICIPAL PROMOVERA EL USO DE INSECTICIDAD Y FERTILIZANTES ORGANICOS EN CONJUNTO CON LAS DEPENDENCIAS CORRESPONDIENTES.	PARA EL USO DE PRODUCTOS ORGANICOS Y COMO GENERARLOS.	CULTIVOS ORGANICOS
	TRATAMIENTO ADECUADO A LAS AGUAS RESIDUALES Y MANEJO ADECUADO A LOS RESIDUOS SÓLIDOS	DISMINUIR LA CONCENTRACIÓN DE CONTAMINANTES EN EL AGUA MEDIANTE EL TRATAMIENTO PARA SU USO ADECUADO	CONVENIOS CON LAS DEPENDENCIAS COMO LA CNA Y EL CEAS PARA REALIZAR DIAGNOSTICOS SOBRE AGUAS RESIDUALES QUE SE GENERAN EN EL MUNICIPIO	CONSTRUCCION DE UNA PLANTA TRATADORA DE AGUAS RESIDUALES QUE SE GENEREN EN LA CABECERA MUNICIPAL.	APROVECHAR Y USAR LAS AGUAS RESIDUALES TRATADAS.
	PROTECCION DE LA RESERVA ECOLÓGICA. (BIOSFERA "EL TRIUNFO")	INCULCAR LA EDUCACIÓN AMBIENTAL HACIA LA CIUDADANÍA PARA DISMINUIR LOS ÍNDICES DE CONTAMINACION DEL AGUA Y SUELO.	REUNIONES CON LAS DIVERZAS COMUNIDADES PARA TRATAR TEMAS RELACIONADOS CON LA EDUCACIÓN AMBIENTAL A TRAVÉS DE CONVENIOS ENTE MUNICIPIO Y DEPENDENCIAS DE GOBIERNO.	CONSTRUCCION DE UN RELLENO SANITARIO PARA REALIZAR UN MANEJO ADECUADO A LOS RESIDUOS. ESTABLECER PROYECTOS DE REFORESTACION, CONSERVACIÓN DE SUELOS Y USO INTEGRAL DE LAS CUENCAS	CONCIENTIZAR A LA POBLACIÓN PARA LA SEPARACION DE BASURA ORGÁNICA E INORGÁNICA PARA SU RECICLAJE. CONSEVAR LAS AREAS NATURALES Y AMPLIARLAS
	LOGRAR UN DESARROLLO SUSTENTABLE EN CUANTO AL MANEJO DE LOS RECURSOS NATURALES	IMPLEMENTAR PROGRAMAS FORESTALES PARA CONTRIBUIR A LA PRESERVACION DEL MEDIO AMBIENTE POR EL ALTO ÍNDICE DE CONTAMINACIÓN.	DEFINIR LOS LIMITES DE LAS AREAS DE CRECIMIENTO, ABARCANDO LA ESTRUCTURA URBANA, LAS CARACTERÍSTICAS NATURALES DEL ENTORNO.	ELABORACIÓN DE UN ORDENAMIENTO LEGAL	APROVECHAR SUSTENTABLEMENTE LOS RECURSOS NATURALES

IX.- CONTROL, SEGUIMIENTO Y EVALUACION.

EL RESPONSABLE DE DARLE SEGUIMIENTO, AL “PLAN DE DESARROLLO MUNICIPAL SERÁ LA DIRECCIÓN DE OBRAS PÚBLICAS, ESTA DIRECCIÓN TAMBIÉN EVALUARÁ QUE LA EJECUCIÓN DE LOS TRABAJOS QUE SE REALICEN EN EL MUNICIPIO VAYAN DE ACUERDO A LO PROGRAMADO EN ESTE PLAN.

POR LO TANTO TAMBIÉN SE BUSCARA APOYOS O GESTIONES ANTE LAS DIFERENTES DEPENDENCIAS PARA QUE SE PUEDA AUMENTAR NUESTROS RECURSOS Y ASÍ CUMPLIR CON UN PORCENTAJE ADECUADO A NUESTRA COMUNIDAD, DE FORMA QUE PROPICIE EL DESARROLLO SUSTENTABLE DEL MUNICIPIO, EN CONJUNCIÓN CON LOS DIFERENTES DEPARTAMENTOS DE LA ADMINISTRACIÓN, YA QUE TODOS JUEGAN UN PAPEL MUY IMPORTANTE.

X.- ANEXOS

CUADROS REPRESENTATIVOS DE DATOS.

CUADRO 1
ÁREAS NATURALES PROTEGIDAS, MUNICIPIO DE ACACOYAGUA.

AREA NATURAL	LOCALIZACION	SUPERFICIE (HECTAREAS)	PRINCIPALES CARACTERISTICAS
EL TRIUNFO (RESERVA DE LA BIOSFERA)	SE LOCALIZA EN LA SIERRA MADRE DE CHIAPAS, EN LOS MUNICIPIOS DE ACACOYAGUA, ANGEL ALBINO CORZO, LA CONCORDIA, MAPASTEPEC, PIJIJAPAN SILTEPEC, VILLA CORZO	119177,29	CONTIENE 2 DE LOS ECOSISTEMAS MAS AMENAZADOS EN MÉXICO, EL BOSQUE DE NIEBLA Y LA SELVA TROPICAL HUMEDA DEL SOCONUSCO. BOSQUE DE PINO-ENCINO ESPECIES DE FLORA Y FAUNA SILVESTRES EN PELIGRO DE EXTINCION COMO EL PAVON Y EL QUETZAL
DONACION LIQUIDAMBAR	SE LOCALIZA EN LA SIERRA MADRE DE CHIAPAS, ABARCA PARTE DEL TERRITORIO DE ACACOYAGUA	1000,00	SELVAS ALTA Y MEDIANA PERENNIFOLIAS Y SUBPERENNIFOLIAS
PICO EL LORO EL PAXTAL	SE LOCALIZA EN LA SIERRA MADRE DE CHIAPAS ABARCA PARTE DEL TERRITORIO DE ACACOYAGUA	61268,00	BOSQUE MESOFILO DE MONTAÑA, FLORA Y FAUNA EN PELIGRO DE EXTINCION

POBLACION ECONOMICAMENTE ACTIVA OCUPADA, EN EL MUNICIPIO DE ACACOYAGUA CHIAPAS.

CUADRO 2

ACACOYAGUA	POBLACION OCUPADA	%	NO RECIBE INGRESOS	%	MAS DE 5 SALARIOS MINIMOS	%	NO ESPECIFICADO	%
PRIMARIO	2594	60.98	789	30.42	11	0.42	102	3.93
SECUNDARIO	462	10.86	57	12.34	5	1.08	26	5.63
TERCIARIO	1107	26.02	150	13.55	48	4.34	69	6.23

**INVERSION PÚBLICA EJERCIDA POR SECTOR DE ACTIVIDAD,
MUNICIPIO DE ACACOYAGUA**

CUADRO 3

SECTOR DE ACTIVIDAD	ACACOYAGUA		08 SOCONUSCO		E S T A T A L	
	%	7.268.5	%	1200.368.0	%	29007.083.2
EDUCACION	24.60	1,787.81	21.40	256,880.08	34.5	9,996,39.9
SALUD	6.12	444.89	5.54	66,524.64	9.7	2,803.631.2
ABASTO Y ASISTENCIA SOCIAL	4.96	360.16	1.48	17,811.81	4.2	1,232,504.3
DESARROLLO REGIONAL Y URBENO	35.47	2,578.01	22.66	272,028.16	9.2	2,658,6699.6
DESARROLLO AGROPECUARIO	19.23	1,397.60	15.04	180,563.71	10.9	3,149,282.5
COMUNICACIONES Y TRANSPORTES	9.63	700.00	6.63	79,556.13	13.8	4,009,314.5
OTROS			27.24	327,003.50	17.78	5,1570,290.2

LOS NACIMIENTOS DENTRO DEL MUNICIPIO EN LOS AÑOS ANTERIORES.

CUADRO 4

AÑO	NACIMIENTOS	DEFUNCIONES
1999	543	50
2000	561	53
2001	576	51
2002	619	38
2003	545	45
2004	499	67
2005	511	66
2006	565	53
2007	565	55

FUENTE:

- ✓ FUENTE: INEGI CENSO GENERAL DE POBLACIÓN Y VIVIENDA 2005.
- ✓ INVESTIGACIÓN DE CAMPO.
- ✓ INSTITUTO DE HISTORIA NATURAL. DEPARTAMENTO DE INFORMACIÓN PARA LA CONSERVACIÓN.

IMÁGENES REPRESENTATIVAS DE DATOS

PALACIO MUNICIPAL



PARQUE CENTRAL ENOMOTO: MONUMENTO HISTÓRICO



MURAL: HECHO POR EL PINTOR JAPONES SHINOBU TOBITA



CASA DE LA CULTURA MEXICO JAPON ASOCIACIÓN EDMURA



PAGODAS LOCALIZADAS DENTRO DEL PARQUE ENOMOTO





UNIDAD MÉDICA RURAL DEL IMSS EN LA CABECERA MUNICIPAL



CASA DE DÍA: CENTRO DE REHABILITACIÓN Y ATENCIÓN A ADULTOS MAYORES



INCENDIOS FORESTALES PROBLEMÁTICA AMBIENTAL



**CAPTACIÓN DE AGUA
(MANTENIMIENTO CONSTANTE PARA MEJOR SERVICIO)**



GRAFICA REPRESENTATIVAS DE DATOS

**GRAFICA 1
POBLACIÓN TOTAL
INEGI 2005**

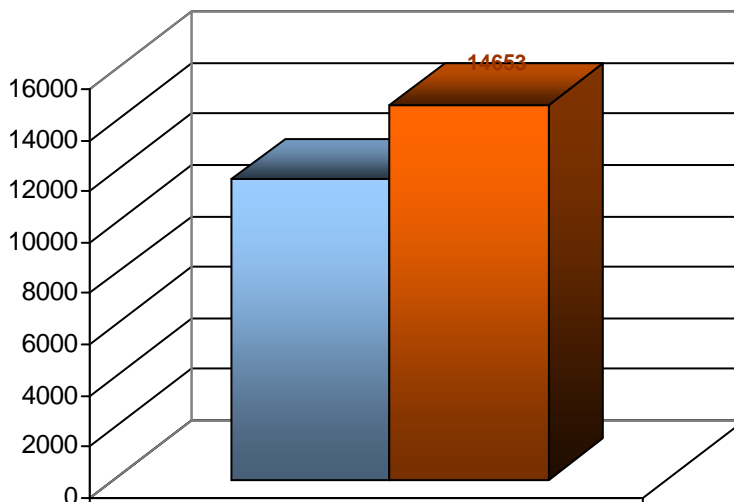

■ AÑO 2000	11736
■ AÑO 2005	14653

**GRAFICA 2
POBLACIÓN TOTAL
HOMBRES – MUJERES
INEGI 2005**

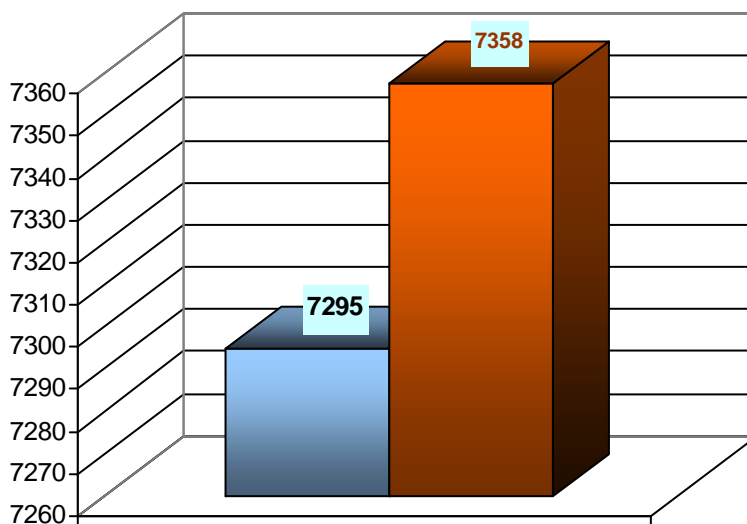

■ HOMBRES	7295
■ MUJERES	7358

**GRAFICA 3
MATERIAL DE ESCUELAS**

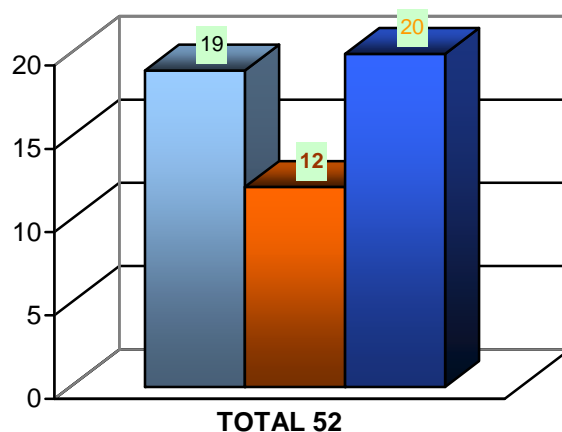

■ CONCRETO	19
■ AULAS PROVISIONALES	12
■ LAMINA O LOCAL PRESTADO	20

**GRAFICA 4
POBLACIÓN TOTAL
RELIGIONES**

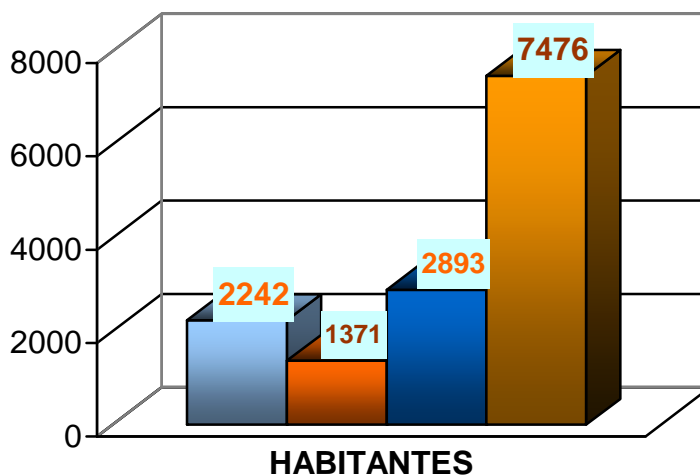

■ NO PROFESA NINGUNA RELIGIÓN	2242
■ BIBLICA NO EVANGELICA	1371
■ PROTESTANTES	2893
■ CATÓLICA	7476

**GRAFICA 6
DISCAPACIDAD EN LOS HABITANTES**

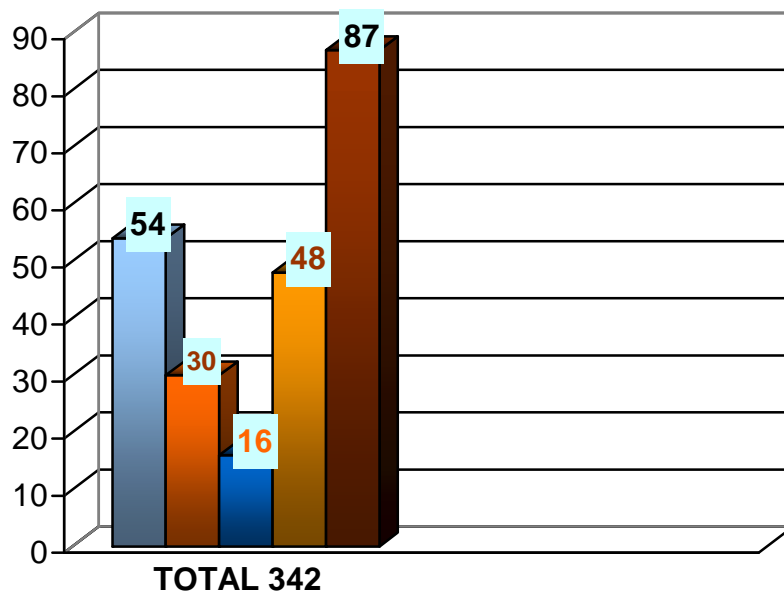

■ AUDITIVA	54
■ LENGUAJE	30
■ VISUAL	16
■ MENTAL	48
■ OTROS	87

**GRAFICA 7
NACIMIENTOS
1999 – 2007**

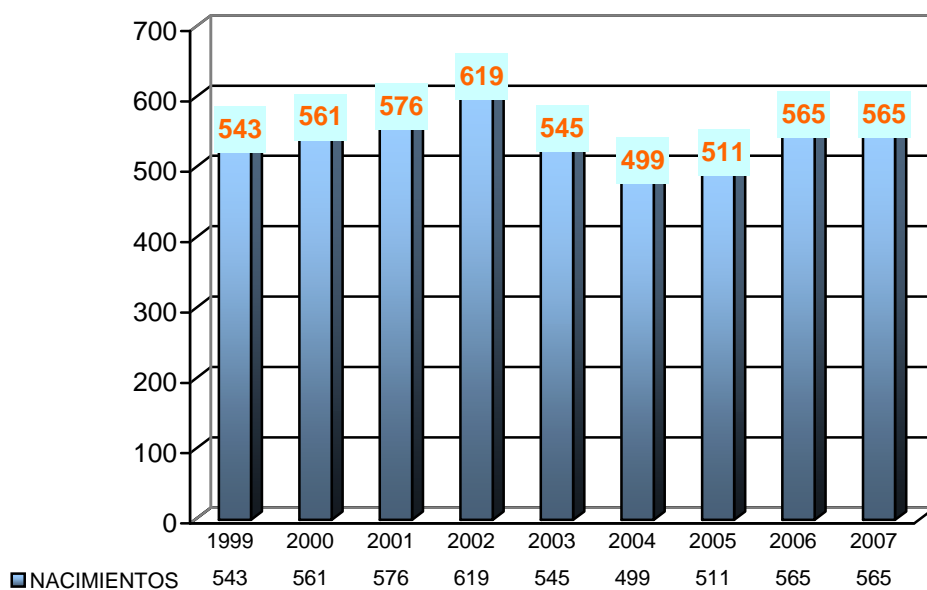

GRAFICA 8

DEFUNCIONES 1999 – 2007

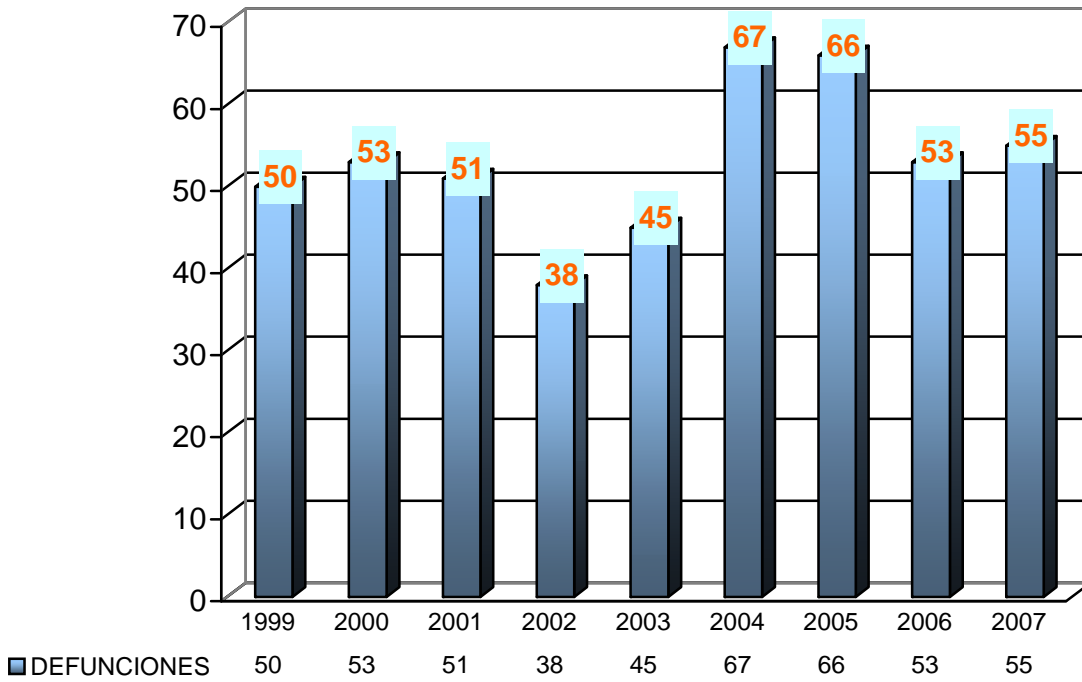

GRAFICA 9 CRECIMIENTO POBLACIONAL DEL MUNICIPIO DE ACACOYAGUA CONTEO DE POBLACIÓN Y VIVIENDA 2005

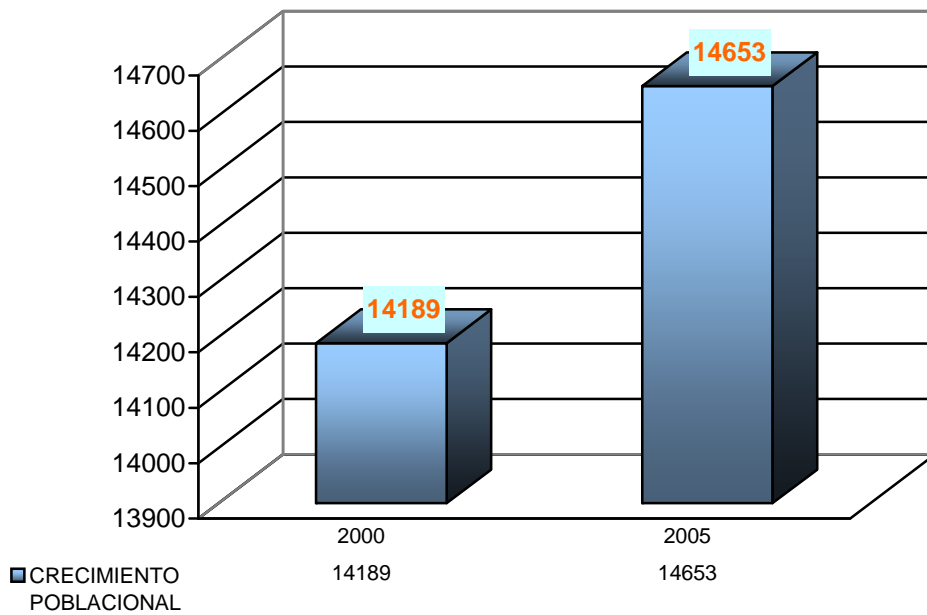

**GRAFICA 10
DISTRIBUCION ESPACIAL DE LA POBLACIÓN**

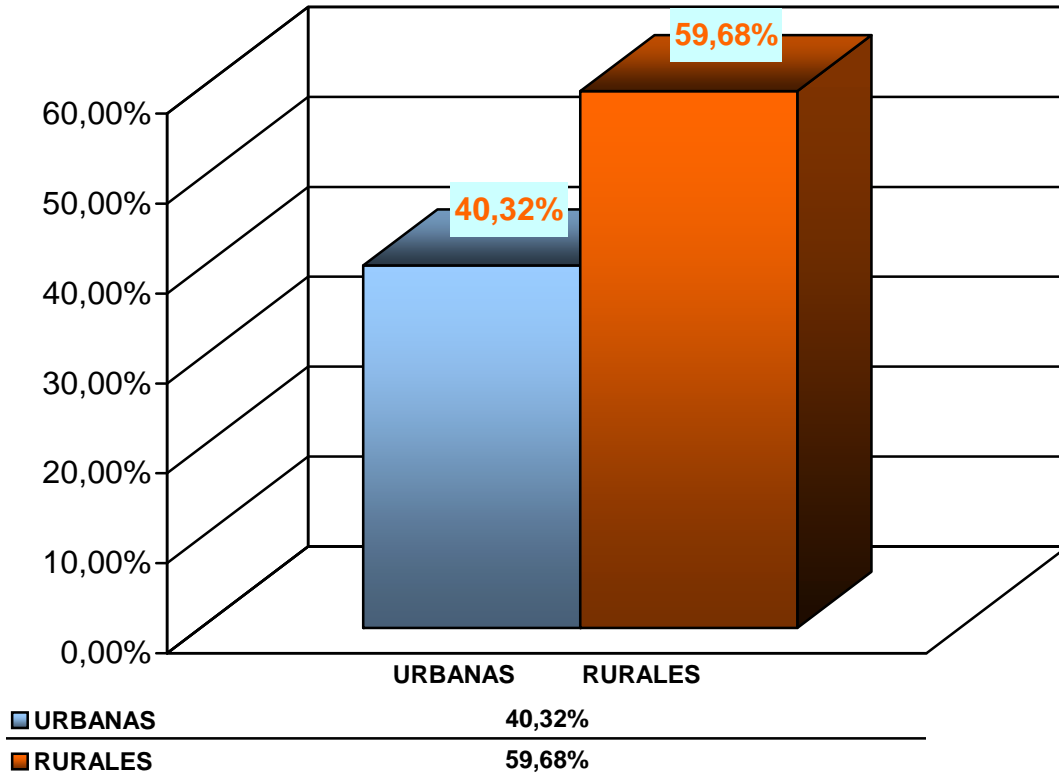

**GRAFICA 11
TASA GLOBAL DE FECUNDIDAD 2005**

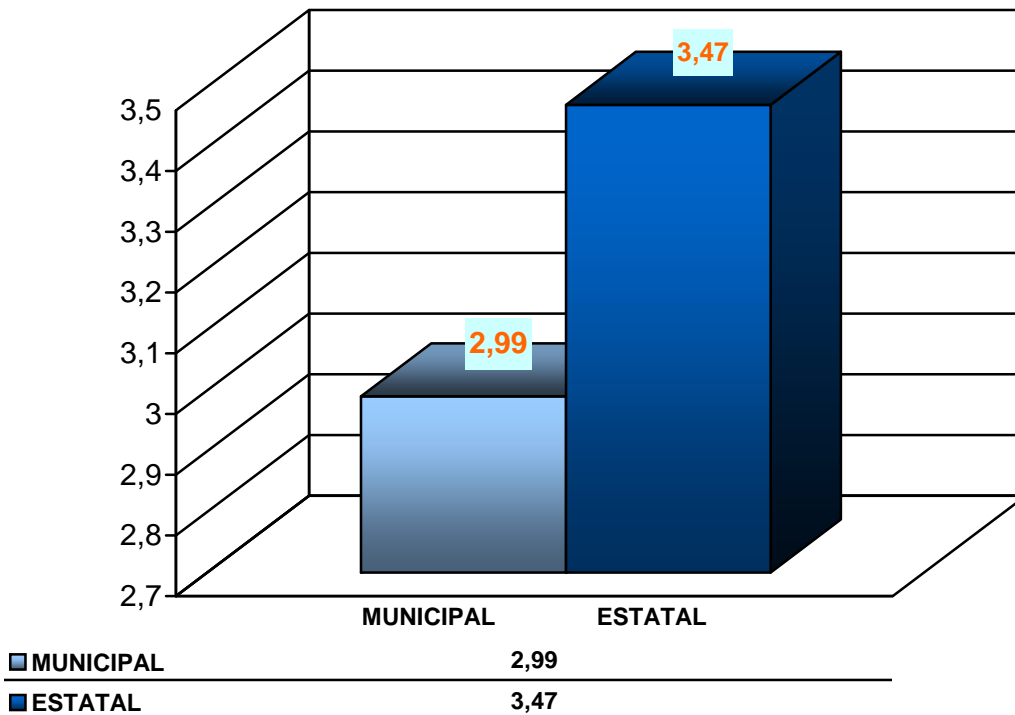

**GRAFICA12
INDICE DE ANALFABETISMO EN EL MUNICIPIO 2005**

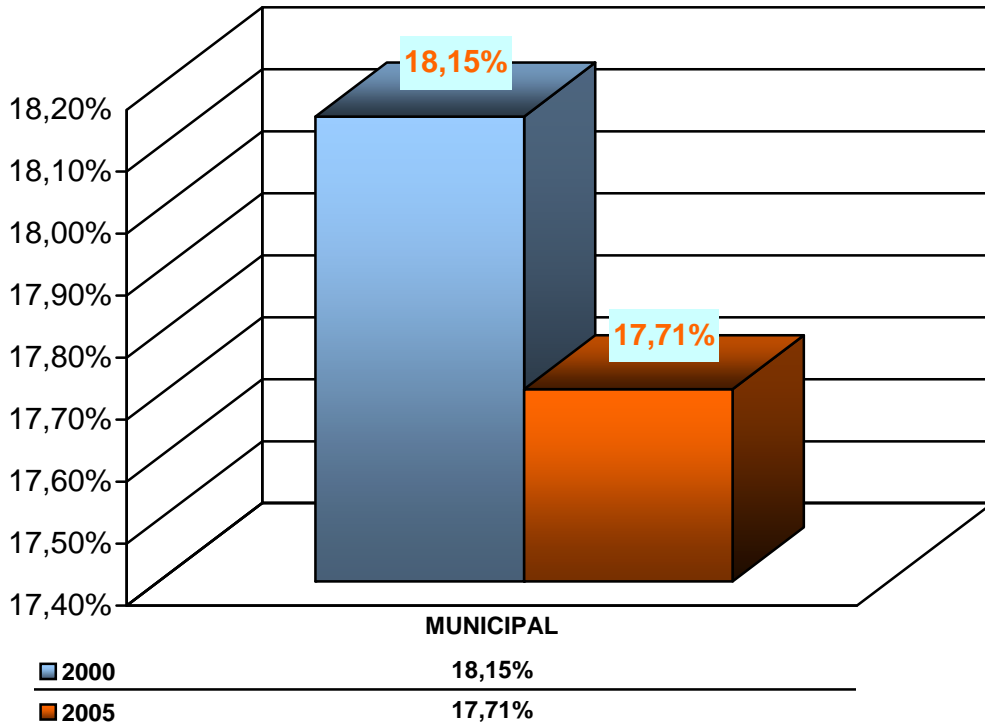

**GRAFICA 13
POBLACIÓN DE 15 AÑOS Y MÁS 2005**

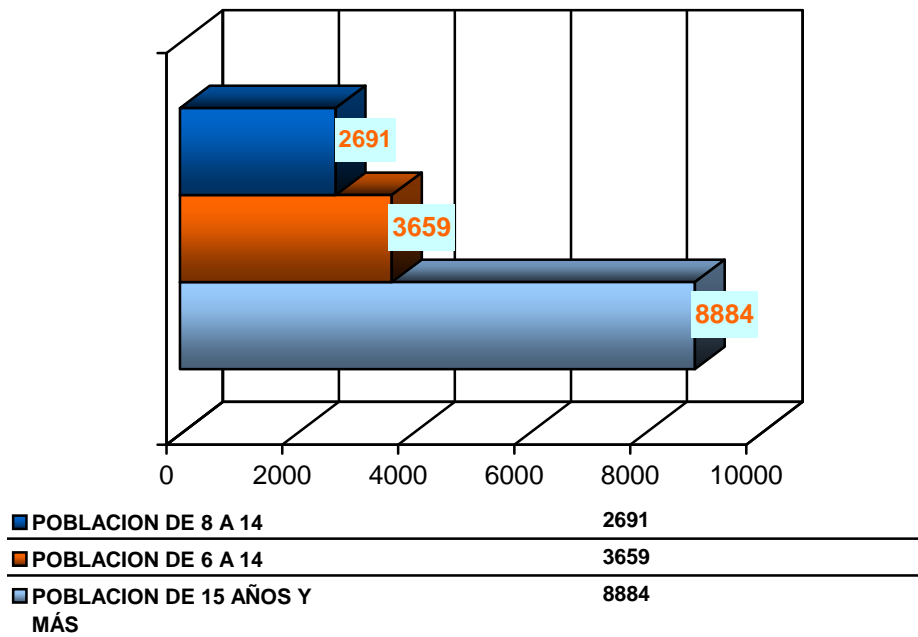

GRAFICA 14

TASA DE MORTALIDAD GENERAL (*) E INFANTIL (**)

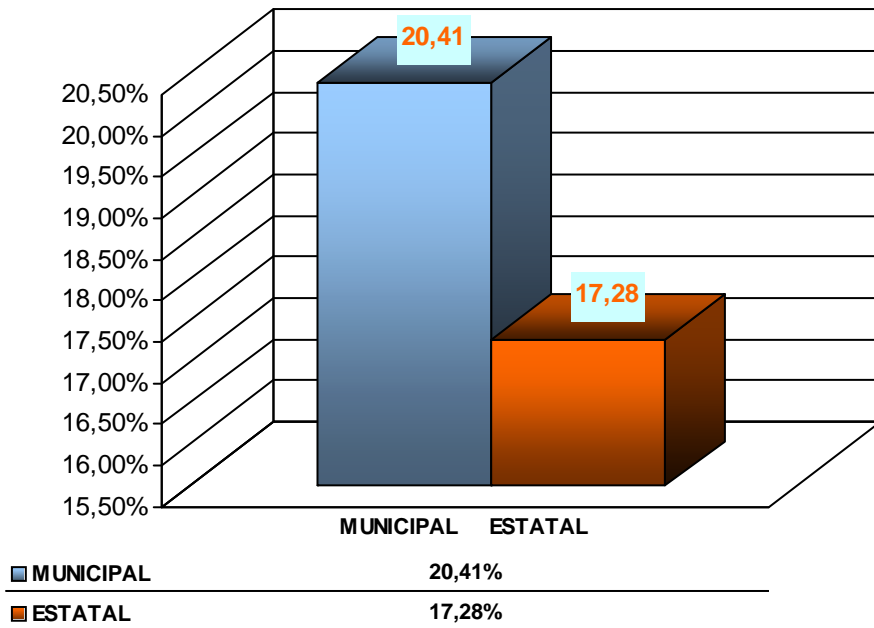

(*) EXPRESADA POR MIL HABITANTES
 (**) EXPRESADA POR CADA 1,000 NVR

GRAFICA 15 MATERIALES PREDOMINANTES EN PISOS

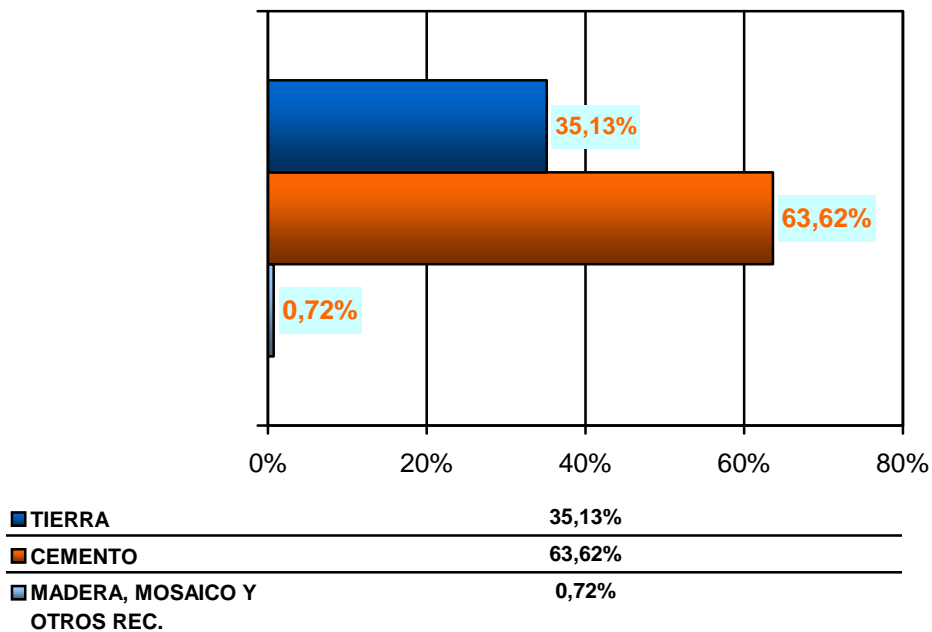

GRAFICA 16

MATERIALES PREDOMINANTES EN PAREDES

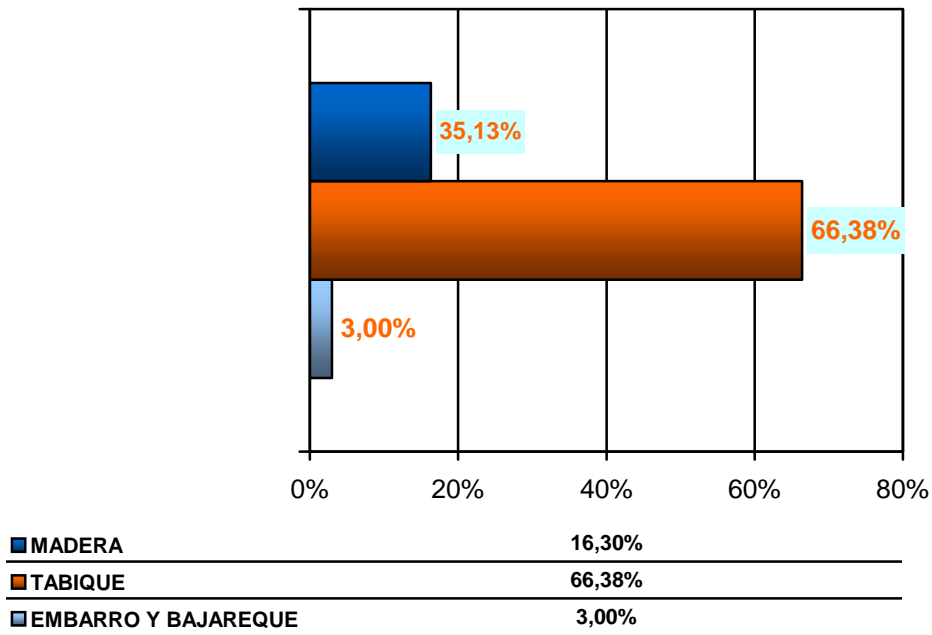

GRAFICA 17 MATERIALES PREDOMINANTES EN TECHOS

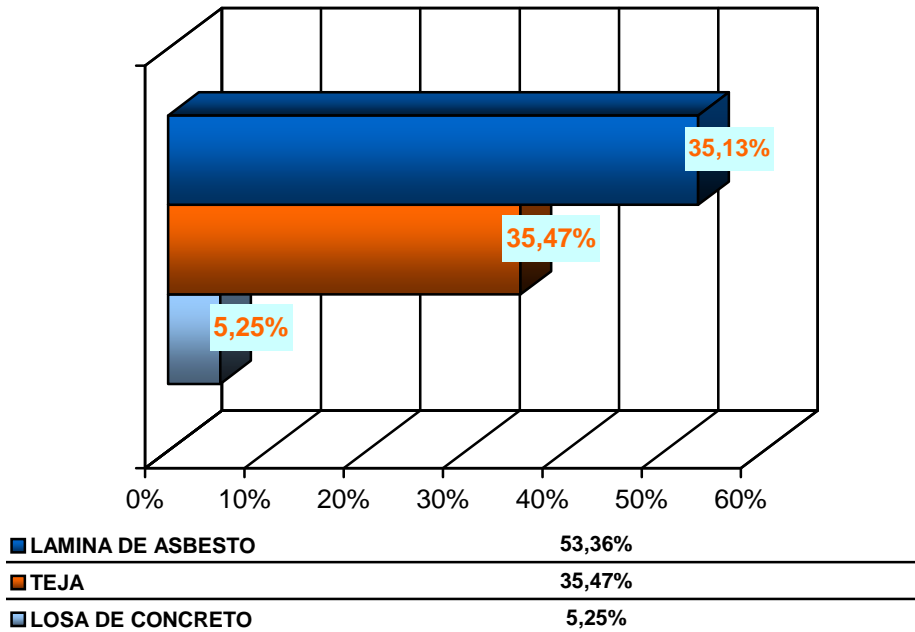

GRAFICA 18

PROMEDIO DE PERSONAS OCUPANTES EN LAS VIVIENEDAS

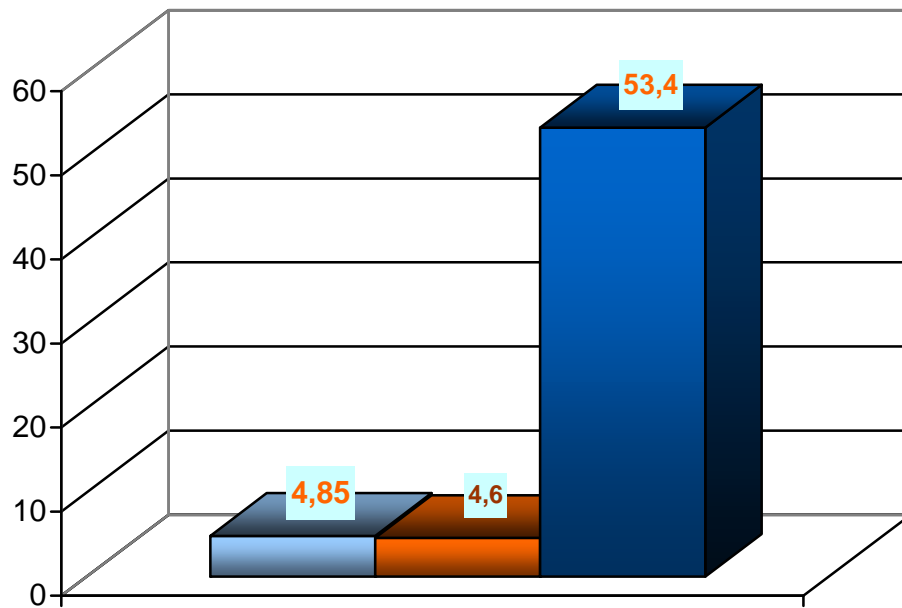

ESTATAL	4,85
REGIONAL	4,6
MUNICIPAL	53,4

GRAFICA 19 PRINCIPALES CULTIVOS AGRÍCOLAS

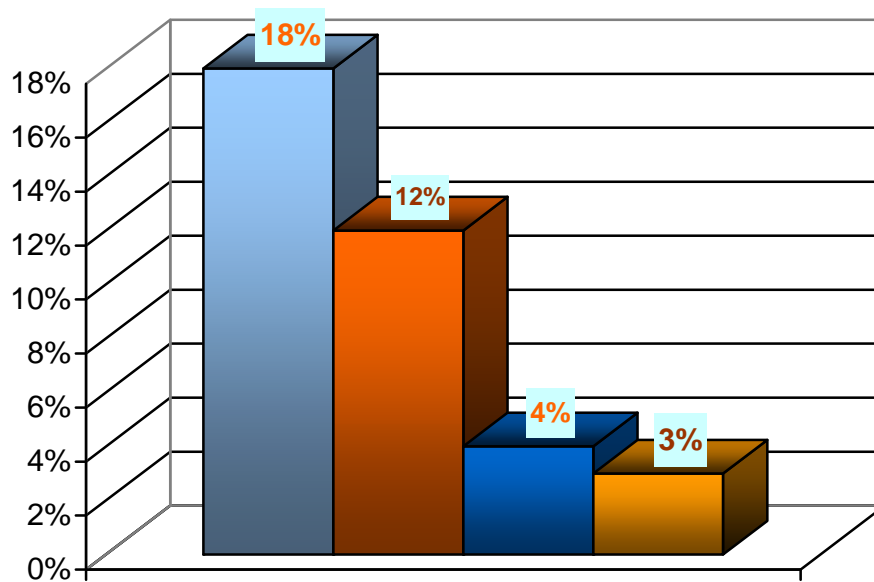

CAFÉ	18%
MANGO	12%
CACAO	4%
MAMEY	3%

GRAFICA 20

GRANOS BÁSICOS CULTIVADOS EN EL MUNICIPIO

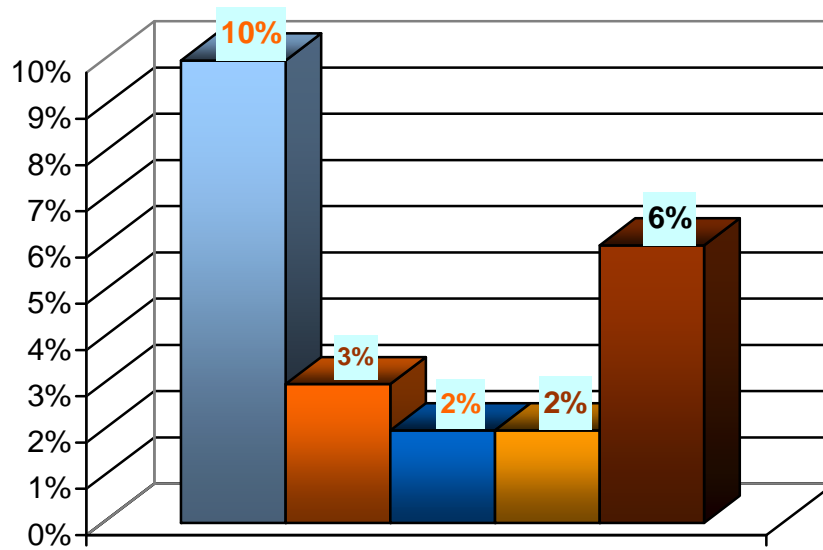

■ MAIZ	10%
■ FRIJOL	3%
■ ARROZ	2%
■ CUCURBITACEAS (*)	2%
■ PALMA DE ACEITE	6%

(*) SANDIA, MELON, PEPINO, CALABAZA, ETC.)

■ ATRACTIVOS CULTURALES Y TURISTICOS

► **MONUMENTOS HISTORICOS**

EN CUANTO A LAS EXPRESIONES ARTÍSTICAS PODEMOS APRECIAR, LA ARQUITECTURA DEL PARQUE CENTRAL LLAMADO “ENOMOTO” DE ESTILO ORIENTAL EN MEMORIA DE TAKOAKO ENOMOTO, ORGANIZADOR Y LÍDER DE LOS COLONOS JAPONESES. EL PARQUE ESTÁ CONFORMADO POR UN OBELISCO EN DONDE SE INSCRIBEN LOS NOMBRES DE LOS PRIMEROS POBLADORES JAPONESES EN MÉXICO Y ESPECIALMENTE EN EL MUNICIPIO UNA PAGODA, UN MONUMENTO EN MEMORIA DE LOS PIONEROS JAPONESES Y AGRADECIMIENTO AL PUEBLO DE CHIAPAS Y UN MONUMENTO EN MEMORIA DEL PROFESOR EIZI MATUDA PIONERO DEL ESTUDIO DE LA FLORA CHIAPANECA .EN EL INTERIOR DEL PALACIO MUNICIPAL SE ENCUENTRA UN MURAL HISTORICO, HECHO POR EL PINTOR JAPONES SHINOBU TOBITA ESTA PINTURA SE CONSIDERA UNA JOYA QUE SE CUIDA MUY CELOSAMENTE POR CADA ADMINISTRACIÓN ENTRANTE. (VER EN ANEXOS).

EL CERRO DE OVANDO CONSTITUYE UN RETO PARA LOS QUE GUSTAN DE LA EXPLORACIÓN, TAL COMO LO HIZO EIZI MATUDA, QUIEN LO DENOMINÓ EL JARDÍN SILVESTRE DE CHIAPAS. TIENE UNA ALTITUD DE 1500 METROS SOBRE EL NIVEL DEL MAR, SU ABUNDANTE VEGETACIÓN Y SUS PAISAJES LO HACEN UN LUGAR CUYA VISITA ES INOLVIDABLE. LA CASCADA DEL RÍO CHICOL, SE LOCALIZA EN LA BASE DEL CERRO OVANDO, TIENE DOS CAÍDAS DE 26 METROS DE ALTURA. EL CERRO TEPALCATENGO CONSERVA RUINAS PREHISPÁNICAS, QUE NO HAN SIDO ESTUDIADAS, OTRO ATRACTIVO MÁS PARA LOS QUE GUSTAN DE LA ARQUEOLOGÍA.

► **CULTURA E INFLUENCIAS JAPONESAS**

EN CUANTO A CULTURA EL MUNICIPIO DE ACACOYAGUA TIENE MUCHA INFLUENCIA DE LA COMUNIDAD JAPONESA, EL MUNICIPIO NO CUENTA CON UNA INFRAESTRUCTURA ADECUADA A LAS NECESIDADES DE LA CASA DE LA CULTURA. EN 1997 SOMOS VISITADOS POR SUS ALTEZAS REALES, LOS PRÍNCIPES DE JAPÓN. NUESTRO MUNICIPIO SE HA CARACTERIZADO DE LOS DEMAS POR TENER VISITAS DEL GOBIERNO JAPONES YA QUE SE CUENTA CON UN GRAN NUMERO DE PERSONAS QUE TIENEN DECENDENCIA NIKEI. TENEMOS EL PRIVILEGIO DE CONTAR TAMBIEN CON EL APOYO DEL CP. CARLOS KASUGA OSAKA, BENEFACTOR DE NUESTRO MUNICIPIO Y DE LA ESCUELA SECUNDARIA CENTENARIO DE LA MIGRACION JAPONESA ENTRE OTROS.

► FIESTAS Y DANZAS TRADICIONALES

- EL 25 DE ABRIL, DÍA DEL PATRONO “SAN MARCOS EVANGELISTA”, EN LA CUAL SE ACOSTUMBRA QUEMAR EL “FAMOSO TORITO” QUE ES DE JUEGOS PIROTÉCNICO ASÍ COMO.
- EL 12 DE DICIEMBRE DÍA DE “LA VIRGEN DE GUADALUPE”, EN LAS CUALES POR TRADICIÓN SE OFRECEN OFRENDAS A LA IGLESIA CATÓLICA DE PARTE DE LAS DIFERENTES ORGANIZACIONES DEL MUNICIPIO.
- LA NATIVIDAD.
- SEGUNDA FERIA COMERCIAL 30 DE NOVIEMBRE QUE ES LA FERIA DEL PARQUE ENOMOTO. EN LA CUAL SE ENCUENTRAN JUEGOS MECÁNICOS Y COMERCIOS, ASÍ COMO DEMOSTRACIONES CULTURALES.
- LA SEMANA SANTA.
- LA SANTA CRUZ.
- DÍA DE LOS MUERTOS, EN EL CUAL DEGUSTAMOS DE LOS TRADICIONALES DULCES DE PAPAYA, DE CALABAZA, DE CHILACAYOTE, ASÍ COMO TAMALES.

► GASTRONOMIA

EN EL MUNICIPIO TAMBIÉN DEGUSTAMOS DE COMIDAS TRADICIONALES COMO SON:

- TAMALES
- CHIPILIN CON BOLITA
- FRÍJOL ESCUMITE
- TOTOPOSTE
- PINOL
- TASCA LATE
- AGUAS DE FRUTAS DE LA REGIÓN.
- ATOLE DE ELOTE.
- CONSERVA DE NANCE
- CONSERVA DE CALABAZA



► CENTROS TURISTICOS

LA COSTA DEL MUNICIPIO BRINDA AL VISITANTE MARAVILLAS NATURALES, COMO BARRAS, ESTEROS Y PLAYAS. EN LA COSTA DEL MUNICIPIO PUEDE PRACTICARSE EL DEPORTE DE LA PESCA EN LOS LUGARES DENOMINADOS: CHANTUTO, LOS CERRITOS, EL CAMPÓM Y PANZACOLA. DENTRO DE ESTA ÁREA SE UBICA LA RESERVA ECOLÓGICA DE LA BIÓSFERA EL TRIUNFO.

LA CULTURA ES CONCEBIDA COMO UNO DE LOS PRINCIPALES MEDIOS DE SUPERACIÓN Y MEJORAMIENTO DE LA CALIDAD DE VIDA DE LOS INDIVIDUOS Y LAS COMUNIDADES. ES EL VÍNCULO ENTRE EL ÁMBITO EDUCATIVO Y EL SOCIAL PRODUCTIVO, QUE COADYUVA EN EL DESARROLLO DE LA CREATIVIDAD Y TALENTO DE LAS FAMILIAS Y SUS INTEGRANTES. CONOCER LAS RIQUEZAS Y DIVERSIDAD PLURICULTURAL DE NUESTRO ESTADO, NOS PERMITE CONOCER LA EVOLUCIÓN DE NUESTRA SOCIEDAD A TRAVÉS DE NUESTRA HISTORIA.

DENTRO DEL ESTADO DE CHIAPAS SE ENCUENTRAN ALREDEDOR DE 75 CENTROS TURÍSTICOS, DADO QUE EL ESTADO ES UNO DE LOS LUGARES MÁS RICOS EN NATURALEZA Y ATRACTIVOS.

► **INFRAESTRUCTURA CULTURAL 2007.**

CENTROS CULTURALES	0
CASA DE LA CULTURA	1
BIBLIOTECA PÚBLICA	1
MUSEOS	0
MONUMENTO HISTÓRICO	1
TEATROS	0

PERSONAJES ILUSTRES

- JOSÉ LUCIANO ANTONIO. LUCHADOR SOCIAL.
- ABELINO ORDÓÑEZ ARTEAGA. FUNDÓ EL 1ER EJIDO EN 1920-1926.
- TAKOAKO ENOMOTO. LÍDER Y FUNDADOR DE LA COLONIA JAPONESA.
- EIZI MATUDA. INVESTIGADOR BOTÁNICO.
- ADELINA HERNÁNDEZ ANTONIO. LUCHADORA SOCIAL.
- CASIMIRO NIÑO HERNÁNDEZ. LUCHADOR SOCIAL Y 1ER PRESIDENTE MUNICIPAL.
- WENCESLAO NIÑO ANTONIO. AUTOR: "DATOS HISTÓRICOS DE ACACOYAGUA" DE 1830-1985.
- ALBERTO MONTAÑO ESPEJEL. RECUPERÓ EL MUNICIPIO LIBRE DE ACACOYAGUA.
- JOSÉ KOMUKAI ANTONIO. IMPULSOR DEL DEPORTE, FUNDÓ 1ER CAMPO DE FÚTBOL.
- BENJAMÍN ANTONIO. DIRECTOR DE LA MARIMBA ACACOYAGUA.
- CARLOS OCHOA. DIRECTOR DE LA MARIMBA LA COTORRERA.
- ERASMO NIÑO. DIRECTOR DE LA MARIMBA PALMA DE ORO.
- JOSÉ ANTONIO ANTONIO. DIRECTOR DE LA MARIMBA CHILE COMPUESTO.
- MERCEDES MACÍAS. DIRECTOR DE LA MARIMBA LA GAVILANA.
- FEDERICO CONCILLO. CONSTRUCTOR DE MARIMBAS.
- SIXTO ARTEAGA. BAILARÍN Y DICARACHERO.

LOCALIZACIÓN DEL MUNICIPIO DE ACACOYAGUA EN EL ESTADO DE CHIAPAS

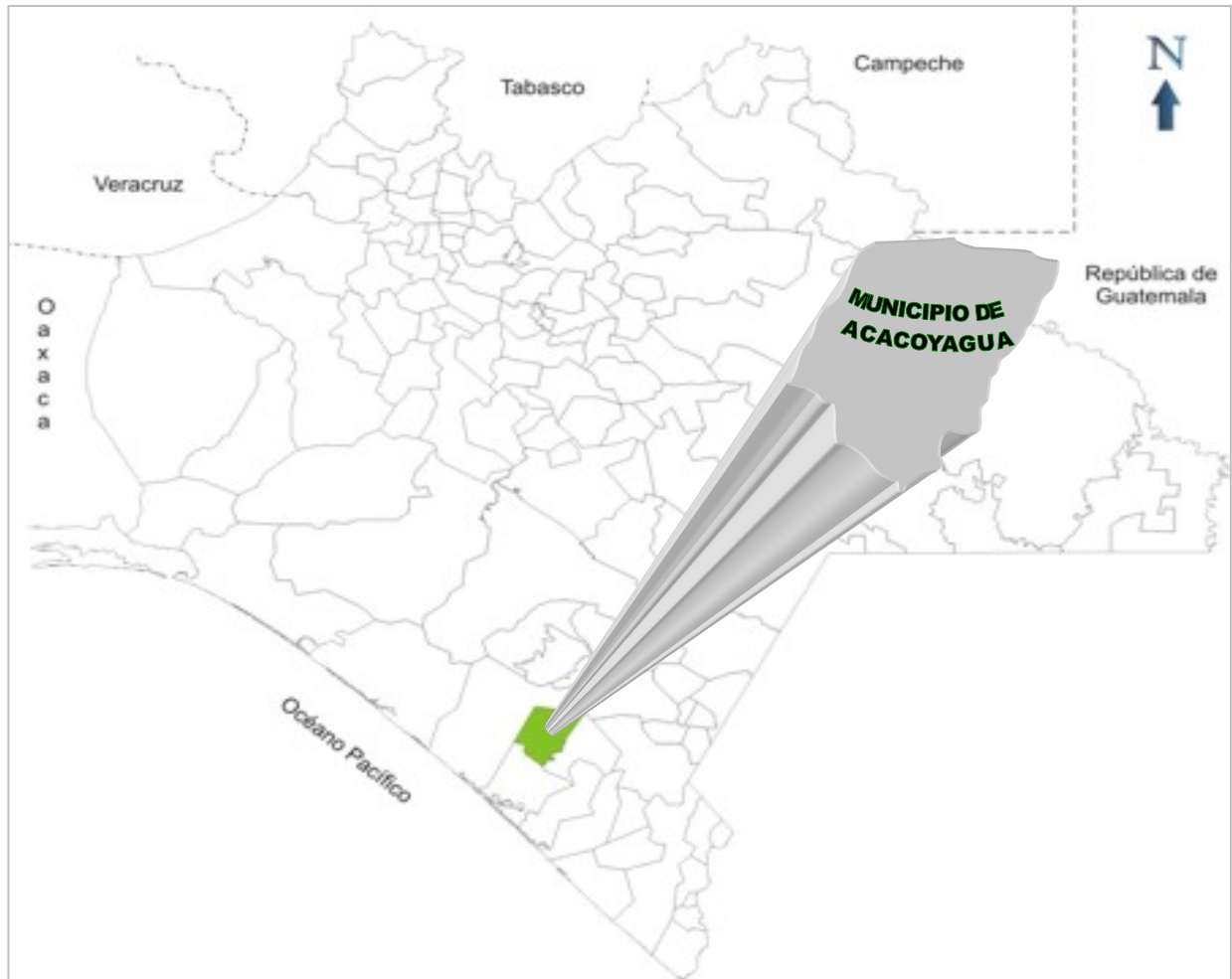

VISTA SATELITAL DE LA CABECERA MUNICIPAL Y ALGUNAS COMUNIDADES

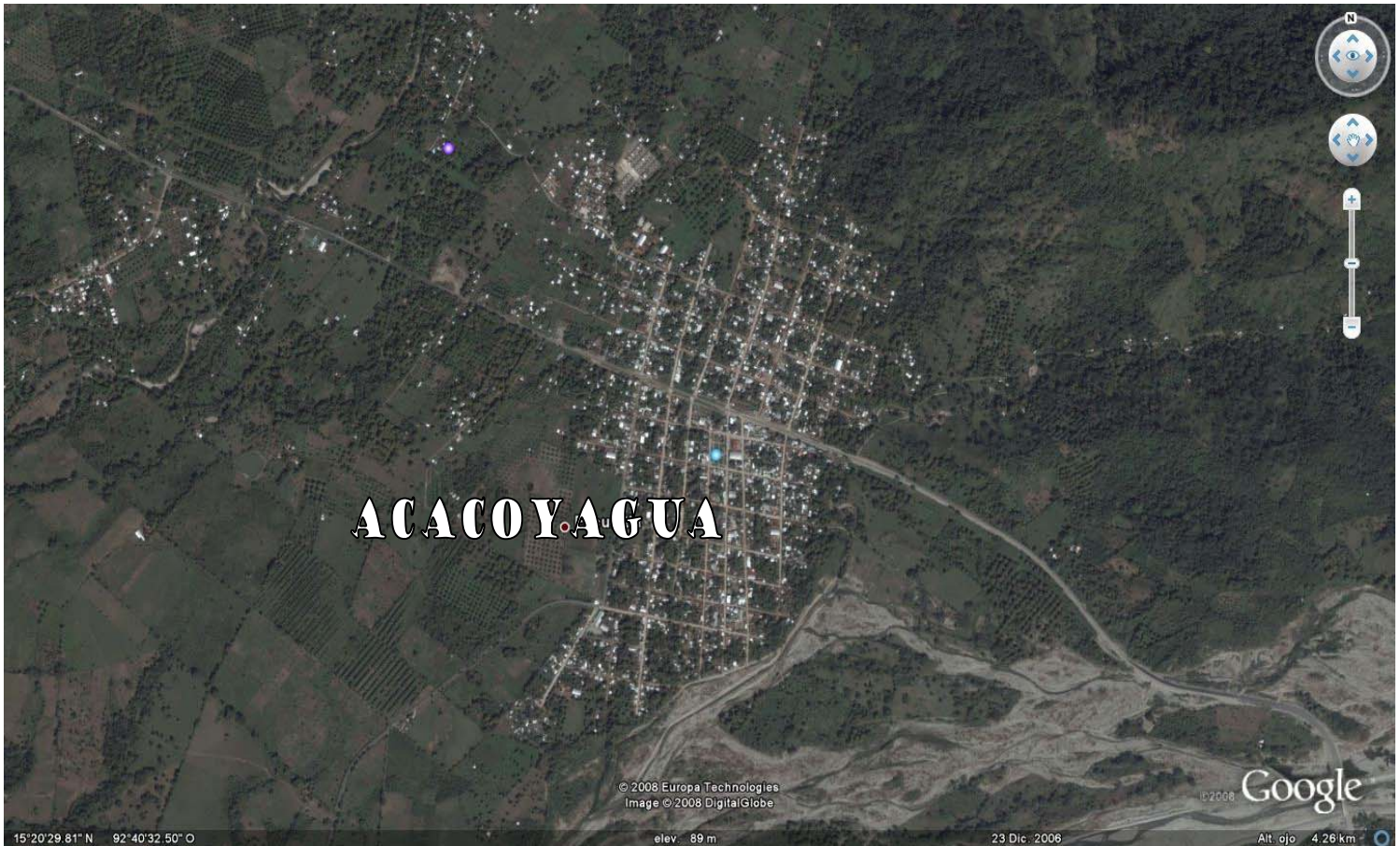

XI.- BIBLIOGRAFÍA

- INEGI; RESULTADOS DEFINITIVOS, CHIAPAS XII CENSO GENERAL DE POBLACIÓN Y VIVIENDA 2005. INEGI: DIVISIÓN TERRITORIAL DEL ESTADO DE CHIAPAS DE 1810 A 1995. INEGI. ESTADÍSTICAS HISTÓRICAS DE MÉXICO, TOMO I. INEGI. ENERO DE 2001. INEGI-GOBIERNO DEL ESTADO DE CHIAPAS. ANUARIO ESTADÍSTICO DE CHIAPAS, EDICIONES 2001 Y 2002. 2002. INEGI. XII CENSO COMERCIAL. CENSOS ECONÓMICOS 1999. RESULTADOS ESTATALES. 2001. INEGI. XII CENSO GENERAL DE POBLACIÓN Y VIVIENDA 2000. ESTADOS UNIDOS MEXICANOS. TABULADOS BÁSICOS.



- ISECH. ANUARIO ESTADÍSTICO DE MORTALIDAD. TUXTLA GUTIERREZ, CHIAPAS.
- PRODUCTOS GEOGRAFICOS Y ESTADISTICOS.



- INSTITUTO DE HISTORIA NATURAL. DEPARTAMENTO DE INFORMACIÓN PARA LA CONSERVACIÓN.

- MONOGRAFÍA DE ACACOYAGUA.



- HUELLAS JAPONESAS EN LA CULTURA MEXICANA.



XII.- ACTA DE APROBACIÓN DEL PLAN DE DESARROLLO MUNICIPAL



2008 - 2010
ACACOYAGUA, CHIS.

ASUNTO:

OF. No. _____
EXP. _____
REF. _____

EN ACACOYAGUA, CHIAPAS; MEXICO, SIENDO LAS 10:00 HORAS DEL DIA MIERCOLES 30 DE ABRIL DEL AÑO 2008, REUNIDOS EN LA SALA DE CABILDO EN LA PRESIDENCIA MUNICIPAL CONSTITUCIONAL EL C. ARGEL GALILEO KOMUKAI MATSUI, PRESIDENTE MUNICIPAL CONSTITUCIONAL, EL C. JUAN CARLOS CRUZ NIÑO, SINDICO MUNICIPAL; EL C. GABRIEL JIMENEZ GOMEZ, PRIMER REGIDOR; LA C. CONSUELO ALBERTO HERNANDEZ, SEGUNDO REGIDOR; EL C. FRANCISCO LOPEZ RAMOS, TERCER REGIDOR; EL C. HUMBERTO MENDEZ LOPEZ, CUARTO REGIDOR; EL C. ARMANDO TOMAS GABRIEL, QUINTO REGIDOR; EL C. OSCAR HERNANDEZ ANTONIO, SEXTO REGIDOR; EL C. BENEDICTO GONZALEZ MEZA, REGIDOR PLURINOMINAL DEL P.R.I.; EL C. EDILBERTO VAZQUEZ CRUZ, REGIDOR PLURINOMINAL DEL P.R.I.; EL C. PEDRO JOSE LUCIANO ANTONIO ANZUETO, REGIDOR PLURINOMINAL DEL P.V.E.M. Y EL C. ISMAEL CRUZ ROBLERO, REGIDOR PLURINOMINAL DEL P.R.D., ASISTIDO POR EL C. **ISRAEL ANTONIO PEREZ**, SECRETARIO MUNICIPAL; PARA CELEBRAR SESIÓN EXTRAORDINARIA.

BAJO EL SIGUIENTE ORDEN DEL DIA:

- I. PASE DE LISTA.
- II. COMPROBACION DEL QUORUM LEGAL E INSTALACION FORMAL DE LA SESION POR EL C. PRESIDENTE MUNICIPAL CONSTITUCIONAL.
- III. **APROBACIÓN DEL PLAN DE DESARROLLO MUNICIPAL 2008-2010.**
- IV. CLAUSURA.

➤ **PRIMERO:** EL SECRETARIO MUNICIPAL, C. ISRAEL ANTONIO PÉREZ, PROCEDE AL PASE DE LISTA Y CONTANDO CON LA ASISTENCIA DE TODOS LOS INTEGRANTES DEL HONORABLE AYUNTAMIENTO MUNICIPAL, SE PROCEDIO A LO SIGUIENTE.

➤ **SEGUNDO:** UNA VEZ REALIZADO EL PASE DE LISTA, EL C. **ISRAEL ANTONIO PEREZ**, SECRETARIO MUNICIPAL, CERTIFICA EL QUORUM LEGAL, POR LO QUE EL C. **ARGEL GALILEO KOMUKAI MATSUI**, PRESIDENTE MUNICIPAL CONSTITUCIONAL; DECLARA INSTALADA LA SESIÓN; SIENDO LAS 10:15 HORAS.

➤ **TERCERO:** EL C. ARGEL GALILEO KOMUKAI MATSUI, EN CALIDAD DE PRESIDENTE MUNICIPAL CONSTITUCIONAL, SOMETE AL CABILDO PARA SU APROBACIÓN CORRESPONDIENTE: **EL PLAN DE DESARROLLO MUNICIPAL 2008-2010 DEL MUNICIPIO DE ACACOYAGUA.**

UNA VEZ ESCUCHADA LA PROPUESTA Y ANALIZADA, SE AUTORIZA LA APROBACIÓN DE MANERA UNANIME POR EL HONORABLE CABILDO **EL PLAN DE DESARROLLO MUNICIPAL 2008-2010 DEL MUNICIPIO DE ACACOYAGUA.**

➤ **CUARTO:** NO HABIENDO OTRO ASUNTO QUE TRATAR SE DIO POR TERMINADA LA SESIÓN PREVIA, CLAUSURA EFECTUADA POR EL C. ARGEL GALILEO KOMUKAI MATSUI, PRESIDENTE MUNICIPAL CONSTITUCIONAL EN EL MUNICIPIO DE ACACOYAGUA, CHIAPAS; A LAS 12:00 P.M. DEL MISMO DIA DE SU INICIO; FIRMANDO DE CONFORMIDAD AL CALCE, TODOS LOS QUE EN ELLA INTERVINIERON, RATIFICANDO CON SUS FIRMAS EN TODAS Y EN CADA UNA DE SUS PARTES.



2008 - 2010
ACACOYAGUA, CHIS.

OF. No. _____
EXP. _____
REF. _____

ASUNTO:

**"SUFRAGIO EFECTIVO, NO REELECCIÓN"
PRESIDENTE MUNICIPAL CONSTITUCIONAL**



PRESIDENCIA MUNICIPAL
2008 - 2010

C. JUAN CARLOS CRUZ NIÑO
SINDICO MUNICIPAL

C. GABRIEL JIMENEZ GOMEZ
PRIMER REGIDOR

C. ARGEL GALILEO KOMUKAI MATSUI

C. ISRAEL ANTONIO PEREZ.
SECRETARIO MUNICIPAL

C. CONSUELO ALBERTO HERNÁNDEZ
SEGUNDO REGIDOR

C. FRANCISCO LOPEZ RAMOS
TERCER REGIDOR

C. HUMBERTO MENDEZ LOPEZ
CUARTO REGIDOR

C. ARMANDO TOMAS GABRIEL
QUINTO REGIDOR

C. OSCAR HERNÁNDEZ ANTONIO
SEXTO REGIDOR

C. BENEDICTO GONZALEZ MEZA
REGIDOR PLURINOMINAL DEL P.R.I.

C. EDILBERTO VAZQUEZ CRUZ
REGIDOR PLURINOMINAL DEL PRI

C. PEDRO JOSE LUCIANO ANTONIO ANZUETO
REGIDOR PLURINOMINAL DEL PVEM

C. ISMAEL CRUZ ROBLERO
REGIDOR PLURINOMINAL DEL PRD

"POR EL PRIVILEGIO DE SERVIR"