

Presidencia Municipal de Valle de Allende

Administración 2013-2016



Contenido

Bienvenida	7
Introducción	8
Municipio	10
Características del Municipio	11
Edificios Históricos	11
Localización geográfica	12
Orografía	13
Hidrografía	13
Clima	13
Recursos naturales	14
Demografía	15
Localidades	15
Estructura	16
Mapa Geográfico	17
Misión	18
Visión	19
Valores	20
Plan Municipal de Desarrollo	21
Marco Legal	22
Ejes de Desarrollo	23
1 Desarrollo Humano y Calidad de Vida	23
DESARROLLO SOCIAL	23
Introducción	23

Diagnostico	23
DIF MUNICIPAL	25
Introducción	25
Diagnostico	25
Objetivo General	26
Objetivo Especifico	26
Estrategias y Líneas de Acción	26
ADULTOS MAYORES	28
Diagnostico	28
Objetivo General	28
Objetivo Especifico	28
Estrategias y Líneas de Acción	28
PERSONAS CON CAPACIDADES DIFERENTES	29
Diagnostico	29
Objetivo General	29
Objetivo Especifico	29
Estrategias y Líneas de Acción	29
COMUNIDADES RURALES	31
Diagnostico	31
Objetivo General	31
Objetivo Especifico	31
Estrategias y Líneas de Acción	31

JÓVENES	32
Diagnostico	32
Objetivo General	32
Objetivo Especifico	32
Estrategias y Líneas de Acción	32
MUJERES	34
Diagnostico	34
Objetivo General	34
Objetivo específico	34
Estrategias y Líneas de Acción	34
NIÑOS	35
Diagnostico	36
Objetivo General	36
Objetivo Especifico	36
Estrategias y Líneas de Acción	36
PROTECCIÓN CIVIL	37
Diagnostico	37
Objetivo General	37
Objetivo Especifico	37
Estrategias y Líneas de Acción	37
SALUD	39
Diagnostico	39
Objetivo General	39
Objetivo Especifico	39

Estrategias y Líneas de Acción	39
2 DESARROLLO REGIONAL Y COMPETITIVIDAD	40
Diagnostico	40
Objetivo General	41
Objetivo Especifico	41
Estrategias y Líneas de Acción	41
DESARROLLO URBANO	42
OBRAS PÚBLICAS Y SERVICIOS PÚBLICOS.....	42
Diagnostico	42
Objetivo General	42
Objetivo Especifico	42
Estrategias y Líneas de Acción	43
REORDENAMIENTO Y CONTROL URBANO.....	45
CATASTRO	45
Diagnostico	45
Objetivo General	45
Objetivo Especifico	45
Estrategias y Líneas de Acción	45
DESARROLLO RURAL	47
Diagnostico	47
Objetivo General	48
Objetivos Específicos	48

Estrategias y Líneas de Acción	48
COMERCIO, SERVICIOS Y TURISMO	50
Diagnostico	50
Objetivo General	50
Objetivo Especifico	50
Estrategias y Líneas de Acción	50
3 FORMACIÓN PARA LA VIDA	52
EDUCACIÓN	52
Diagnostico	52
Objetivo General	52
Objetivo Especifico	53
Estrategias y Líneas de Acción	53
CULTURA	54
Diagnostico	54
Objetivo General	55
Objetivo Especifico	55
Estrategias y Líneas de Acción	55
DEPORTE	57
Diagnostico	57
Objetivo General	57
Objetivo Especifico	57
Estrategias y Líneas de Acción	57
4 MEDIO AMBIENTE Y SUSTENTABILIDAD	59
El Agua como Recurso Estratégico	59
Introducción	59

Diagnostico	59
Objetivo General	60
Objetivo Especifico	60
Estrategias y Líneas de Acción	60
5 ORDEN INSTITUCIONAL	62
Introducción	62
Diagnostico	62
Objetivo General	63
Objetivo Especifico	63
Estrategias y Líneas de Acción	63
SEGURIDAD	64
Introducción	64
Diagnostico	64
Objetivo General	65
Objetivo Especifico	65
Estrategias y Líneas de Acción	65
EVALUACIÓN DEL PLAN MUNICIPAL DE DESARROLLO	67

Bienvenida

Es una satisfacción para un servidor presentar ante la sociedad del Valle de Allende, la síntesis de lo que será nuestra labor en la Administración Municipal 2013- 2016: El Plan Municipal de Desarrollo, en él se plasman las principales inquietudes expresadas por la comunidad del municipio.

El presente documento es un diagnóstico de la situación que priva en el Valle de Allende, es una evaluación de nuestra realidad, así como los objetivos que gobierno- sociedad a través de las consultas realizadas desea cristalizar para nuestra ciudad.

Ningún plan sería realizable sin estrategias y líneas de acción que nos lleven a nuestros objetivos, para ello contaremos con el esfuerzo incansable de todos los que conformamos el Honorable Ayuntamiento.

Con la propuesta pretendemos sentar las bases para un crecimiento sostenido de nuestra sociedad, además de consolidar las vocaciones históricas de El Valle de Allende y propulsarlo a la modernidad.

Gilberto García Mendoza

Presidente Municipal

Introducción

El Plan Municipal de Desarrollo 2013 - 2016, es un documento que surge de un proceso de consulta con la ciudadanía del Municipio de Allende y llevado a un profundo análisis de cada una de las peticiones, comentarios, solicitudes y recomendaciones que durante el recorrido por el territorio municipal, nos permitió conocer de manera directa los planteamientos y aspiraciones de los habitantes del municipio de Allende.

Nuestro reto será diseñar y ejecutar políticas, programas y acciones que vayan encaminadas a la prestación de servicios con calidad, a la eficiencia del manejo de los recursos humanos, materiales y económicos con que cuenta el Municipio, es un derecho colectivo de los habitantes de Allende, el ofrecerles un proyecto con rumbo, con democracia, flexible y ajustable a una realidad cambiante, que constituya el instrumento para la conjugación de esfuerzos entre el gobierno y la sociedad.

El presente Plan de Desarrollo se ha elaborado visualizando un escenario de cómo queremos el Municipio de Allende durante el periodo administrativo de estos tres años, y con bases firmes a largo plazo, deseando que sea más productivo y generador de oportunidades.

El nuevo sistema de Gobierno del Municipio de Allende, busca respuestas inmediatas a problemas contingentes o específicos y en congruencia con los ejes de desarrollo, estrategias, objetivos y líneas de acción que con respecto al municipio, se plantean en el plan Municipal de Desarrollo 2013-2016.

Así mismo este documento se basa en cinco ejes estratégicos: desarrollo económico, desarrollo humano y social, seguridad y justicia, gobierno y administración y evaluación gubernamental.

Es un plan plural, sin distinciones políticas, ideológicas y culturales, ya que se busca el desarrollo del Municipio en su conjunto.

Su metodología es la base para el desarrollo municipal el cual se complementara con los programas sectoriales y administrativos de las distintas instancias gubernamentales.

Este Plan es la identidad del Gobierno municipal, la ciudadanía y las necesidades básicas y sociales de la comunidad.

Este Plan servirá para dar dirección y sentido a los esfuerzos del Gobierno Municipal durante los próximos tres años.

Municipio

El Plan Municipal cumple con lo estipulado por la legislación vigente, contempla los elementos y lineamientos estratégicos para lograr un desarrollo integral de Allende.

Sabemos que las condiciones económicas, políticas y culturales de cada uno de los Municipios de nuestro país son diferentes, se puede decir que en todos la problemática tiende a ser semejante, la carencia de servicios básicos, obras inconclusas, programas mal orientados y acciones que no garantizan una inversión sólida de infraestructura, indispensable para el desarrollo social y económico con un carácter sustentable.

El Plan de Desarrollo toma en cuenta el diagnóstico de la situación actual del Municipio, define claramente los objetivos a alcanzar, así como las estrategias y prioridades que se proponen como medio para que el Gobierno Municipal y la ciudadanía, superen los diferentes problemas que afectan en la actualidad.

La parte fundamental en la instrumentación del Plan, es la previsión de los recursos que serán asignados de conformidad con los lineamientos de política económica que garanticen finanzas sanas durante el desarrollo de nuestra administración pública.

Características del Municipio

Valle de Allende es una población del estado mexicano de Chihuahua, situada al sur del estado y cabecera del municipio de Allende. La zona aledaña al río conocida como pueblo viejo fue nombrada Patrimonio Cultural de la Humanidad por la Unesco, el 1 de agosto de 2010 al formar parte del Camino Real de Tierra Adentro.

Valle de Allende fue fundado en 1563 con el nombre de Valle de San Bartolomé. Fue fundado por misioneros franciscanos en la margen derecha del Río Valle de Allende, como un pueblo de misión, el primero de ellos en el territorio del actual estado de Chihuahua.

Valle de Allende pronto adquirió fama en la región por la calidad de las frutas cultivadas en las granjas de los españoles asentados en el valle.

El 19 de septiembre de 1825 un decreto del Congreso de Chihuahua le modificó su nombre por el de Valle de Allende en honor del héroe de la Independencia de México: Ignacio Allende, fusilado en Chihuahua en 1811.

Edificios Históricos

Santuario de Guadalupe

Construido en el año 1808 aproximadamente, es una pequeña iglesia localizada en el centro del antiguo pueblo de españoles, conocido por los habitantes locales como pueblo viejo.

Templo de Nuestra Señora del Rosario

Templo construido en el siglo XVIII con características propias de la época, con aspectos distintivos que la hacen sobresalir ante otras iglesias de la nueva Vizcaya. Dentro del templo existen litografías de caballete, esculturas, mensajes, objetos litúrgicos, y pilas bautismales. Su belleza tanto exterior como interior, hace que sea atractivo, principal para los turistas. Se ubica frente a la Plaza Principal entre calles Constitución y Cuauhtémoc.

Portales de la Plaza

Construidos en 1826 es son estructuras de cantera labrada con curiosos detalles, como los relieves de manos sosteniendo las medidas.

Casa Urquidi

Construcción donde nació el primer gobernador del estado Don José Ignacio Urquidi, está ubicada en la calle Mina y marcada con el número dos.

Localización geográfica

El Municipio de Allende cuenta con una extensión territorial de 2,471.3 km², mismos que representan el 1% de la superficie total del Estado.

Se encuentra ubicado en la latitud norte 26° 56´, longitud oeste 105° 24´ con una altitud de 1,590 metros sobre el nivel del mar.

Colinda al norte con Camargo, San Francisco de Conchos y Zaragoza; Al sur con Matamoros y Coronado; al este Jiménez y López; al oeste Hidalgo del Parral.

La cabecera Municipal se encuentra ubicada a 32 kilómetros al oeste de la ciudad de Hidalgo del Parral. Cuenta con tres secciones Municipales Col. Búfalo, Talamantes y Pueblito y 20 Comisarías de Policía.

Orografía

La superficie está formada por mesetas a excepción de la parte septentrional, que tiene lomas bajas, las serranías principales son las de Almoloya, en la parte media y las del Carmen y Santa Rosalía en el sur.

Hidrografía

Sus ríos Primero y Concepción, proceden del municipio de Matamoros, los ríos Valle y Parral, que atraviesan su territorio, nacen en la sierra de Santa Bárbara; desembocan en el río Florido y este a su vez en el río Conchos, su vertiente es del Golfo.

Clima

El Municipio de Allende pertenece al conjunto de zonas áridas y semiáridas del sur del estado de Chihuahua, posee un clima privilegiado por su ubicación, el cual permite el cultivo y cosecha de maíz, frijol, nuez, persimonia, guayacán, pera, membrillo entre otros.

Su temperatura máxima oscila entre los 38 grados centígrados y la mínima a -11 grados, su precipitación pluvial media anual es de 363.90 milímetros con una humedad relativa del 48%, tiene un promedio anual de 61 días de lluvia, los vientos dominantes vienen del suroeste.

Recursos naturales

El patrimonio natural del municipio y su entorno nos ofrece un ecosistema que se conforma por:

Flora.- Mezquite, gatuños, güizache, varas prietas, vegetación semiárida, matorral espinoso sobre la ribera del río y bosque ribereño, persimonio y nogal.

Fauna.- Paloma huilota y alas blancas, conejo, liebre, puma, gato montés y coyote.

Clasificación y uso del suelo.- Predominan los xerocoles cálcicos asociados con los castañozem, con texturas medias en las pendientes, desde nivel suavemente ondulada hasta quebrada y cerril. La mayor parte del suelo tiene uso agrícola y ganadero.

Demografía

Según el conteo del Consejo Nacional de Población (2010) el Municipio cuenta con 8,409 habitantes, de los cuales son 4,258 hombres (50.6%) y 4,151 mujeres (49.4%) aproximadamente.

Localidades

El municipio de Allende tiene un total de 22 comunidades, las principales y su población en 2010 son las siguientes:

Total Municipio	8 409
Valle de Ignacio Allende	4 185
Pueblito de Allende	1 381
Talamantes	512

San Antonio del Alto Corralejo	324
Colonia Búfalo	298

Estructura

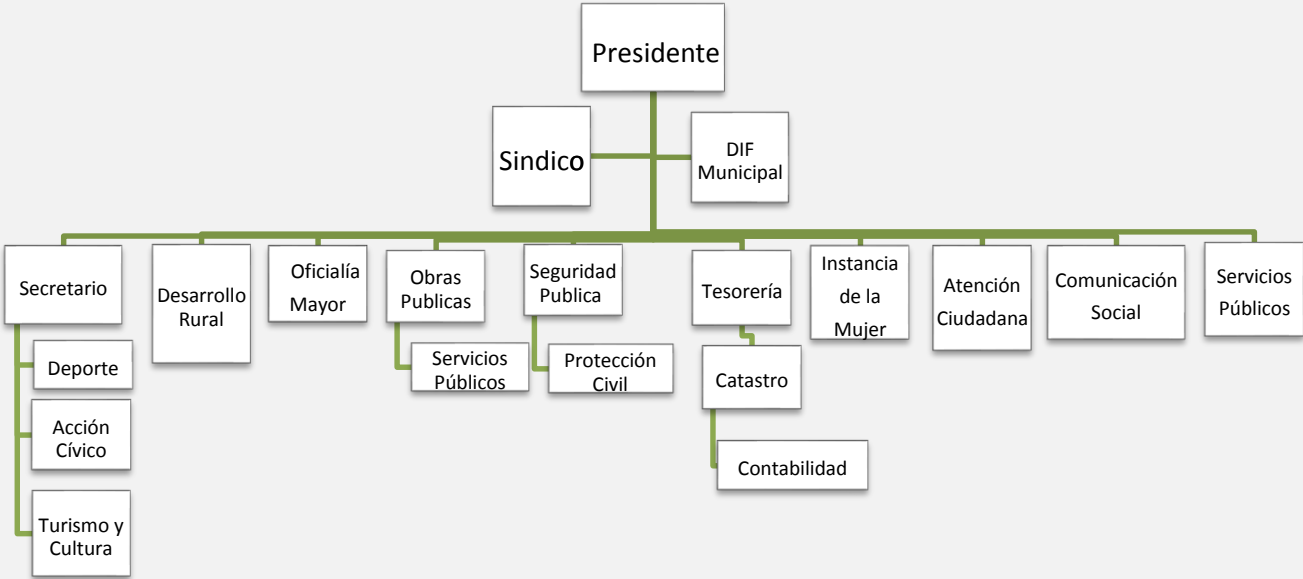

Mapa Geográfico

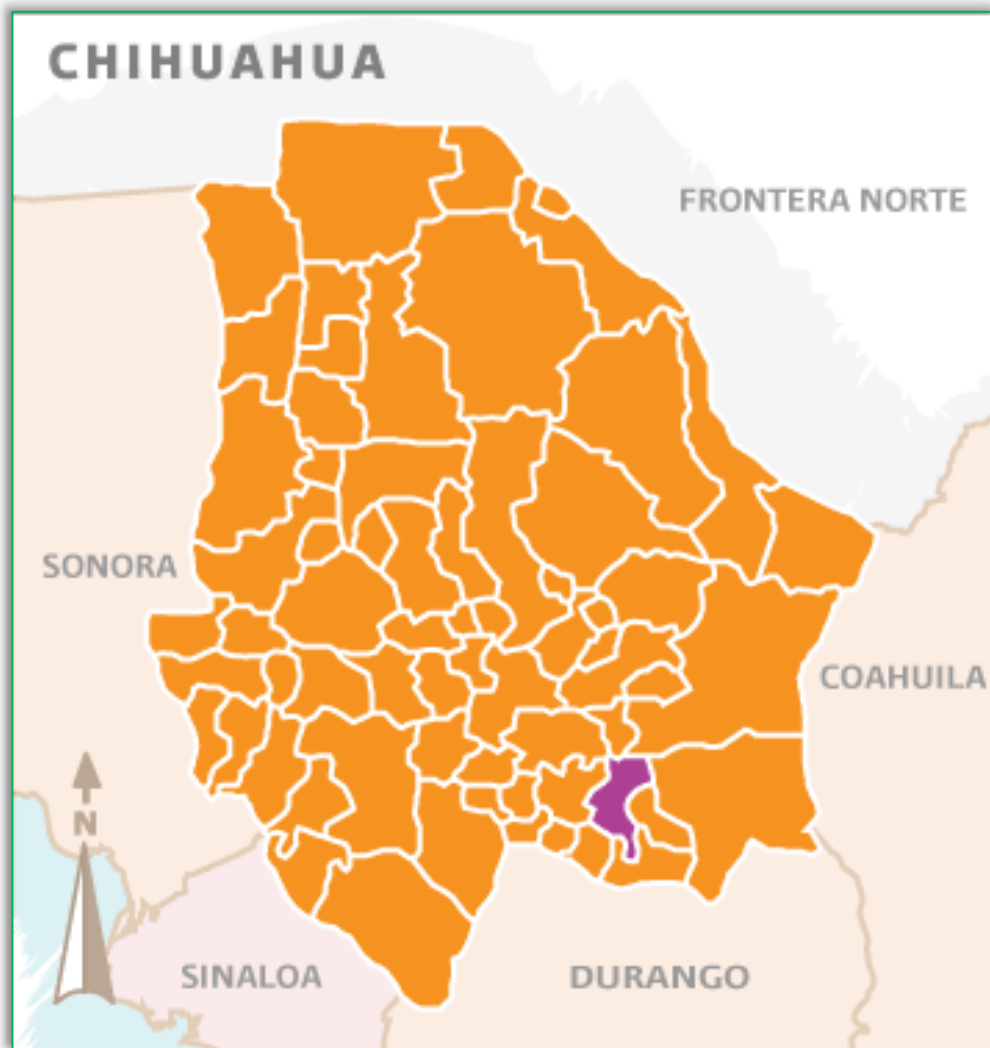

SERVIR PARA TRANSFORMAR

Misión

Nuestra misión será promover y diseñar un desarrollo económico y social, capaz de administrar eficientemente los recursos humanos, materiales y tecnológicos asignados y generados en el Municipio de Allende, preservar y mejorar los recursos naturales y el medio ambiente, desarrollando y orientando esfuerzos para brindar servicios integrales dentro del marco de responsabilidad y alto sentido ético, permitiéndonos dar soluciones favorables a los ciudadanos del municipio.

Así mismo promoveremos la aplicación de leyes y reglamentos más justos y las garantías de seguridad ciudadana. Además, procurar niveles óptimos de bienestar social con equidad y justicia.

Visión

Ser un Gobierno depositario de la confianza ciudadana, para que en el año 2016, logremos ser un Municipio con sentido social, rentable para el desarrollo institucional, con permanente desarrollo de sus servicios, con liderazgo en el planteamiento de un modelo de desarrollo propio, validado por el Gobierno del Estado y la sociedad civil, para que se reconozca a una administración con capacidad de identidad integral, profesional y con sentido de lealtad, credibilidad y confianza para nuestra gente.

Valores

Patriotismo y Lealtad:

Vivir plenamente nuestro compromiso como ciudadanos y fomentar el respeto y lealtad que debemos a nuestra Nación.

Liderazgo y Responsabilidad:

Es el compromiso y la obligación de velar por la superación personal, profesional y espiritual de quienes conforman parte de este Municipio; y es una responsabilidad que como personas debemos asumir.

Voluntad y Servicio:

Nos hace realizar cosas por encima de las dificultades, los contratiempos y el estado de ánimo para brindar un servicio de manera espontánea en los detalles más pequeños de nuestro alto sentido de colaboración para hacer la vida más ligera a los demás.

Compromiso y Confianza:

Es poner en juego nuestras capacidades para sacar adelante todo aquello que se nos ha confiado para trabajar y vivir en armonía.

Respeto y Tolerancia:

Son la base para convivir en la sociedad y afrontar las diferencias de ideas, costumbres y creencias que vemos dentro de nuestro territorio Municipal.

Trascendencia:

Trabajar es solo el primer paso, hacerlo bien y con cuidado nos permite trascender, dando sentido y significado a la vida humana a la sociedad.

Plan Municipal de Desarrollo

El presente Plan Municipal, constituye el elemento base de la planeación de nuestro Gobierno durante estos tres años, los programas y proyectos que cada secretaría o departamento desarrollarán incluyen un diagnóstico, metas y líneas de acción necesarias para lograr un mejor futuro para Allende.

Nuestro objetivo es desarrollar un Plan de trabajo que sea congruente y compatible con el Plan Federal y Estatal, para juntos coordinar acciones y poner en marcha los proyectos de desarrollo.

Todas las acciones que se van a emprender son el resultado de un profundo análisis de la situación interna y externa del municipio.

El gobierno municipal, hará uso de herramientas de planeación para tomar decisiones correctas y lograr la confianza ciudadana por los beneficios que reciba.

Nuestro gobierno será dinámico y confiable en el cumplimiento de los programas del Plan Municipal de Desarrollo, trabajamos bajo un marco de estabilidad legal, política y social.

Con seriedad y compromiso vamos a hacer realidad los objetivos trazados que habrán de ser alcanzados con la participación y el esfuerzo creciente de la ciudadanía y una coordinación estrecha entre los tres niveles de Gobierno.

Marco Legal

En cumplimiento a lo dispuesto en el artículo 25, 26 y 115 de la Constitución Política de los Estados Unidos Mexicanos, Constitución Política del Estado de Chihuahua, Artículos del 130 al 135, Ley de Planeación del Estado de Chihuahua Artículo 25, Artículo 8 fracción II, Artículo 11 (penúltimo y último párrafo), Ley de Desarrollo Urbano del Estado de Chihuahua, Artículo 5 Capítulo II, Fracción III y Artículo 10, Ley Ecológica para el Estado de Chihuahua, Título II, Capítulo I, Artículos del 4 al 6 y lo establecido en el Código Municipal del Estado de Chihuahua.

Ejes de Desarrollo

1 Desarrollo Humano y Calidad de Vida

El Desarrollo Humano y la Calidad de Vida es el objetivo de toda administración municipal, elevar sus índices, integrar a los habitantes a los nuevos modelos de desarrollo, procurando siempre satisfacer las más apremiantes necesidades como lo son educación, salud, vivienda, empleo.

DESARROLLO SOCIAL

Introducción

El principal reto de la sociedad actual en todos los niveles, es la recuperación del tejido social, la familia célula y origen de toda comunidad, ha sufrido cambios que en vez de impulsar su desarrollo, la han cercado en su espacio, provocando desintegración familiar, violencia intrafamiliar, adicciones en los miembros más jóvenes, deserción escolar, poca convivencia familiar, migración.

Bajo este marco social, es obligación moral de cualquier autoridad, de cualquier nivel promover acciones, programas encaminadas al desarrollo humano, que sean incluyentes en salud, educación, cultura, recreación, con el único objetivo de elevar la calidad de vida de los habitantes de su municipio, estado, país.

Diagnostico

El Municipio de Allende es uno de los más extensos de la región sur del estado, ya que contamos con 22 comunidades, en nuestros recorridos

constantes por cada una de ellas, hemos podido identificar sus problemáticas y detectar de que carecen para solicitar a instituciones correspondientes apoyos ayudas que sean para su beneficio.

En nuestro municipio contamos con grupos étnicos que forman parte de grupos vulnerables que nos hemos dado a la tarea de identificar como lo son:

Adultos mayores, madres solteras, niños menores de 5 años, mujeres embarazadas jóvenes que suspenden sus estudios por problemas económicos y personas con discapacidad.

DIF MUNICIPAL

Introducción

La Declaración Universal de los Derechos Humanos de 1948 en su Artículo 16 estableció que la familia es el elemento natural y fundamental de la sociedad y tiene derecho a la protección del Estado.

Este estatuto internacional respalda en lo general la existencia del Sistema Nacional para el Desarrollo Integral de la Familia y de los Sistemas a nivel estatal y municipal. Por ello, a través del Sistema Municipal DIF de Allende, promoveremos la protección de la familia como la constructora del tejido social.

En este sentido, y conscientes de que es en el seno familiar donde los individuos reciben la educación y los valores, es responsabilidad del gobierno en todos sus niveles, promover su bienestar para garantizar así el desarrollo integral de la población, con especial énfasis en los sectores sociales en situación de vulnerabilidad como niñas y niños, adolescentes, adultos mayores y personas con capacidades diferentes.

Diagnostico

El municipio de Allende a través del DIF Municipal tendrá durante la presente administración una hoja de ruta clara sobre cómo fortalecer el tejido social y coadyuvar así en el desarrollo social del municipio.

Las carencias son muchas y los recursos pocos, la marginación social es un problema que nos confronta ante la desigualdad social, sin embargo ellos nos impide en ser creativos, gestores, a ser propositivos y generar una dinámica en el municipio de tal manera que la sociedad civil se

involucre en su problemas vecinales, comunitarias, ejidales, con el fin de que juntos gobierno y sociedad, busquen soluciones a las demandas sociales que nos indiquen el camino para mejorar la calidad de vida de los habitantes del municipio.

El municipio de Allende a través del DIF Municipal tendrá durante la presente administración una hoja de ruta clara sobre cómo fortalecer el tejido social y coadyuvar así en el desarrollo social del municipio

Objetivo General

Incentivar todas las habilidades y aptitudes de la población del municipio sin importar sexo, edad o clase social.

Objetivo Especifico

Promover el desarrollo integral de la familia mediante la instrumentación de programas y acciones encaminadas a incrementar el bienestar de los sectores más vulnerables del municipio: niños y niñas, adolescentes, adultos mayores y personas con capacidades diferentes, inculcando siempre valores y generando conciencia de la importancia de cuidar al medio ambiente

Estrategias y Líneas de Acción

Durante la presente administración realizaremos un mapa social de las comunidades y sectores del municipio, a fin de establecer las áreas

vulnerables y trazar un plan de acción que dé seguimiento a sus situaciones e incida directamente en su bienestar.

Gestionar programas y recursos para brindar asistencia social y protección a los que menos tienen.

Combatir la violencia familiar y contra mujeres y niñas impulsando acciones preventivas para garantizar los derechos de los integrantes de la familia.

Generar sinergias con el Poder Legislativo Estatal, con la Presidencia Municipal, con el sector Salud y con organizaciones de la sociedad civil para generar redes de apoyos con distintas temáticas en beneficio de la sociedad.

Establecer un convenio de colaboración con la Instancia de la Mujer Estatal y Municipal a fin de sumar fuerzas encaminadas a erradicar la violencia contra mujeres y niñas

Incrementaremos el número de mujeres que accedan al programa de seguro de vida para Jefas de Familia.

Promoveremos programas de DIF Estatal y Federal, y dependencias gubernamentales, civiles y sociales.

Apoyaremos con despensas a personas de escasos recursos; incluidos niños menores de 5 años, adultos mayores, mujeres embarazadas y personas con capacidades diferentes.

ADULTOS MAYORES

Diagnostico

Los adultos mayores son un grupo numeroso de personas con ganas de convivir y distraerse, es por ello que en nuestro municipio de Allende se les da un valioso espacio de convivencia y talleres donde ellos aprenden manualidades y muchas cosas más, algunos de ellos ya cuentan con apoyos de despensas y otros de ellos ya están inscritos en el programa pensión del adulto mayor.

Objetivo General

Ampliar la cobertura ya existente por lo que realizaremos campañas activas que eviten la marginación de las y los adultos mayores a través de la implementación de programas que los incorporen al sector productivo y que les permita el acceso a las actividades recreativas y deportivas que las y los mantengan sanos física y mentalmente.

Objetivo Especifico

Ampliar la cobertura de servicios al adulto mayor.

Estimular la plena realización de los adultos mayores.

Realizar campañas en el municipio que concienticen a todos los sectores la justa valoración del papel del adulto mayor en la sociedad.

Estrategias y Líneas de Acción

Gestionar espacios para la creación de un Jardín del Abuelo en las comunidades de: Búfalo, Pueblito y Talamantes.

Promover en el municipio los programas estatales y federales de asistencia social.

PERSONAS CON CAPACIDADES DIFERENTES

Diagnostico

En la actualidad en el municipio existe poca cultura en torno a la problemática social que comprende la discapacidad en el ser humano, no se cuenta con un censo que nos indique con certeza, cuantas personas con capacidades diferentes existen en el municipio.

Dentro de la infraestructura urbana del municipio no existen accesos, señalamientos, áreas específicas para las personas con capacidades diferentes.

Objetivo General

Integrar a la sociedad mediante la apertura de espacios y oportunidades a las personas con capacidades diferentes.

Objetivo Especifico

Promover la integración social de las personas con capacidades diferentes.

Concientizar a la comunidad sobre la importancia de la cultura de respeto a los derechos de las personas con capacidades diferentes.

Estrategias y Líneas de Acción

Realizar un censo de la población con discapacidades

Llevar a cabo campañas en pro de la cultura de la discapacidad.

Integrarlas a la comunidad, fortaleciendo el potencial humano del municipio.

Explorar la posibilidad de armar un proyecto productivo, así como talleres de artes y oficios para garantizar su desarrollo económico.

Proporcionar terapias psicológicas a las personas que así lo soliciten o que tras hacer una valoración se considera que la necesiten, promoviendo su autoestima.

Realizar un censo de la población con discapacidades y al concretarlo, incluirlas al padrón de personas con capacidades diferentes, para que así puedan obtener su credencial y reciban los beneficios que los diversos programas ofrecen.

COMUNIDADES RURALES

Diagnostico

El municipio de Allende es inminentemente rural, por ello no podemos concebir el desarrollo del municipio sin la atención urgente a los problemas y necesidades de los productores del municipio, aunque el desarrollo rural sustentable implica no solo a la agricultura y la ganadería sino a todos los componentes básicos como la educación, salud, comunicación y servicios públicos.

Objetivo General

Generar información sistematizada y actualizada de la problemática del sector rural del municipio, para conocer las directrices actuales para su desarrollo.

Objetivo Especifico

Identificar y describir las fortalezas potenciales, amenazas y debilidades productivos en el medio rural.

Promover nuevas alternativas de desarrollo agropecuario.

Estrategias y Líneas de Acción

En Coordinación con los Gobierno Federal y Estatal, se promoverá programas para comunidades rurales, que les permita tener accesos a los programas sociales.

En Coordinación con el Instituto de Capacitación para el Trabajo de Chihuahua y el Servicio Estatal de Empleo, promocionar y aplicar programas para su desarrollo.

JÓVENES

Diagnostico

Este grupo es de los más indispensables por ser el futuro de nuestra sociedad y muchas veces son a los que menos en cuenta tomamos, sin pensar que muchos de ellos suspenden su carrera por la situación económica en que se encuentran.

Objetivo General

Desarrollar una política municipal integral para que los jóvenes puedan participar, expresar, convivir y desarrollar sus habilidades y aptitudes.

Objetivo Especifico

Canalizar sus inquietudes a la dependencia correspondiente para lograr se integren con mayor dinamismo a la sociedad.

Promover los programas de becas que ya existen para ellos en los gobiernos estatal y federal.

Estrategias y Líneas de Acción

Brindar apoyo psicológico y orientación jóvenes que así lo requieran.

Difundir información en materia de educación sexual y salud reproductiva.

Brindar protección integral jurídica y asistencia social jóvenes que sufran de violencia familiar.

Incrementar los apoyos para proporcionar desayunos a los jóvenes del CECYT No. 3.

Promover los programas de becas que ya existen para ellos en los gobiernos estatal y federal.

En Coordinación con el Instituto de Capacitación para el Trabajo de Chihuahua y el Servicio Estatal de Empleo, promocionar y aplicar programas para su desarrollo.

MUJERES

Diagnostico

Como todo municipio con vocación rural, Allende tiene en su población femenil, un pilar en su estructura social, la mujer es el centro de la familia, es el eje propulsor de la economía, de la salud y educación familiar.

Como municipio y ante el nuevo rol que la mujer debe tener en la sociedad actual, debemos coordinar acciones que promuevan la igualdad sustantiva entre mujeres y hombres con una visión transversal que incida en los ámbitos económico, político, social y cultural, como estrategia de desarrollo municipal.

Objetivo General

Promover la formación en todos los ámbitos de la mujer del municipio.

Objetivo específico

Integrar la perspectiva de género de manera transversal en las tareas de planeación y gestión municipal, a fin de generar políticas públicas focalizadas que mejoren las condiciones de vida de las mujeres de Allende, promoviendo así el cierre de las brechas de género que obstaculizan el desarrollo.

Estrategias y Líneas de Acción

En Coordinación con el Instituto de Capacitación para el Trabajo de Chihuahua y el Servicio Estatal de Empleo, promocionar y aplicar programas para su desarrollo.

NIÑOS

Promover la transversalidad de la perspectiva de género en la agenda municipal y en los instrumentos normativos del municipio, realizando cursos de capacitación y sensibilización entre los funcionarios de la administración municipal en materia de género y su importancia en la inclusión de esta perspectiva en su quehacer profesional y laboral.

Generar acuerdos de colaboración con el Instituto Estatal de la Mujer y con el Instituto Nacional de las Mujeres a fin de obtener capacitación en elaboración de proyectos de desarrollo con perspectiva de género y en otras materias relacionadas.

Promover el conocimiento entre las mujeres de sus derechos humanos, realizando cursos de capacitación entre las mujeres del municipio para que conozcan sus derechos (políticos, sociales y económicos) y el marco normativo que las respalda.

Realizar talleres entre las mujeres del municipio que trabajen el tema de autoestima, violencia familia y salud sexual y reproductiva.

Brindar asesorías jurídica y psicológica a mujeres víctimas de violencia.

Generar vínculos estrechos con el sector salud a fin de dar asesoría, cursos y talleres sobre enfermedades propias de la mujer y proceder a su canalización eficiente.

Promover el empoderamiento económico de las mujeres, brindando capacitación a mujeres en el aprovechamiento de los recursos naturales y económicos con la finalidad de incorporarse al sector productivo y generarles mejores oportunidades de desarrollo.

Gestionar programas sociales económicos y culturales que les permitan sobresalir y así contribuir con el desarrollo del municipio.

Diagnostico

La parte más vulnerable de nuestra sociedad son nuestros niños, son ellos los que en un futuro marcaran los índices de efectividad de los programas implementados para que la sociedad crezca bajo un marco sano, su integración a la sociedad depende mucho de las condiciones de salud, educación, no tan solo de él, sino de toda su familia.

Objetivo General

Proteger en todos las etapas de su crecimiento a la población infantil del municipio.

Objetivo Especifico

Promover los programas de prevención y fomento a la salud infantil del municipio.

Crear las condiciones ideales para su desarrollo.

Promover las instancias legales para su defensa.

Estrategias y Líneas de Acción

Atender a menores en situación de calle

Brindar apoyo psicológico y orientación a niñas, niños que así lo requieran.

Brindar protección integral jurídica y asistencia social a niñas, niños que sufran de violencia familiar.

Continuar con el programa de desayunos calientes para los Jardines de Niños, Escuelas Primarias, de todas las comunidades.

PROTECCIÓN CIVIL

Diagnostico

Históricamente el Municipio de Allende es propenso a ser afectado por fenómenos naturales, sobre todo en los sectores ubicados en las zonas más marginadas,

Camino, carreteras y puentes son las principales vías de comunicación que se ven afectadas no primordialmente por las temperaturas extremas que se presentan, sino o más bien ligado a la presencia de lluvias, que afectan a las casas habitación, energía eléctrica, suministro de agua potable, sistemas de comunicación, planteles educativos, parcelas y tierras de cultivo.

Objetivo General

La unidad Municipal de Protección Civil incluirá en su plan de trabajo propiciara la participación de todos los sectores de la población con la finalidad de mitigar los efectos causados por fenómenos naturales, que se presenten a futuro, principalmente en población más vulnerable, sus bienes y su entorno.

Objetivo Especifico

Fomentaremos una cultura de Protección Civil que permita a la comunidad saber cómo actuar antes, durante y después, ante factores

de riesgos naturales o humanos, coordinando esfuerzos interinstitucionales y de la sociedad.

Estrategias y Líneas de Acción

Fortalecer los mecanismos de coordinación interinstitucional a fin de articular y dar fluidez en la atención a la población antes y después de presentarse cualquier tipo de fenómeno perturbador que afecte a nuestro municipio.

Detectar la población más vulnerable.

Dar monitoreo de atención.

Coordinar esfuerzos con el departamento de Obras y Seguridad Pública para dar atención oportuna.

Continuar con revisiones en las casas habitación, para descartar daños a futuro y si se cuentan con ellos dar solución a este problema pidiendo apoyo a protección civil estatal.

Gestionar ante las instancias correspondientes la creación de una estación meteorológica y un detector de gas LP.

Impartir cursos de capacitación al personal administrativo y docente de cada una de estas instituciones dentro de nuestro Municipio.

Realizar simulacros de incendios y de cómo actuar ante contingencias.

Realizar actividades ecológicas de importancia social.

Fortalecer el sistema de emergencias 066.

Coordinarse con el Departamento de Bomberos y de Protección Civil de Hidalgo del Parral.

SALUD

Diagnostico

La estructura de los servicios de salud en el municipio, se compone de dispensarios médicos en las comunidades rurales.

En la cabecera municipal existe una Clínica del Instituto Mexicano del Seguro Social, que otorga servicio gratuito a las personas que así lo requieran, sean originarios del municipio o no.

Objetivo General

Coordinar esfuerzos con el sector salud estatal y federal para prevenir, detectar, promocionar, implementar programas de salud.

Objetivo Especifico

Ampliar la cobertura de los servicios de salud en el municipio.

Estrategias y Líneas de Acción

Incrementar el empadronamiento de personas al Seguro Popular.

Colaborar estrechamente con el sector salud, en la creación de una base de datos sistematizada para conocer y atender problemas de nutrición, salud, desintegración familiar, alcoholismo, drogadicción.

Proporcionar terapias a derechohabientes del IMSS en UBR en turno vespertino.

Implementar programas y campañas en beneficio de la salud del adulto mayor.

2 DESARROLLO REGIONAL Y COMPETITIVIDAD

En la actualidad la economía del Valle presenta condiciones favorables para su crecimiento a corto plazo, considerando los rezagos que se han acumulado en su historia.

Las inversiones en el municipio han crecido en cantidad y calidad a pesar de la recesión económica de la región, estado y país.

La inversión federal en el municipio a través de sus programas, si bien no ha crecido se ha mantenido en sus niveles.

En cambio la inversión estatal en el desarrollo social del municipio, ha crecido significativamente, propiciando que el municipio se ha objeto de análisis para ser receptor de inversiones.

La inversión privada en el sector agropecuario ha crecido en los últimos años.

El sector comercio se mantiene en sus niveles históricos.

Sin embargo y debido a la inestabilidad de los fenómenos climatológicos, a que la suma de esfuerzos para incentivar la vocación agrícola ha sido aislada, no se ha logrado reducir los niveles de pobreza de la mayoría de la población del municipio.

El capital humano ante la falta de oportunidades en el ámbito local, ha provocado que el éxodo de habitantes continúe.

Diagnostico

Históricamente la economía del municipio de Allende tiene sus fortalezas en el sector agrícola.

En las temporadas de verano para ofertar su vocación turística, cuenta con sus centros de recreación que existen en la región.

En el sector industrial existe fábrica de salas y muebles.

Fábrica de suplementos mineros.

Incipientemente y artesanalmente se le está dando valor agregado a la producción de nuez y membrillo con la fabricación de dulces y bebidas derivados.

Cuenta con un Aeropuerto Regional.

Sin embargo la gran riqueza cultural e histórica del municipio no ha sido aprovechada a plenitud, por lo que están dadas las condiciones para que se aproveche el turismo cultural.

Objetivo General

Promover el desarrollo económico, industrial del municipio.

Objetivo Especifico

Apuntalar la vocación agropecuaria, turística del municipio.

Estrategias y Líneas de Acción

Crear las condiciones ideales para incentivar la inversión privada.

Promocionar las fortalezas y oportunidades del municipio en la región, estado y el país.

Impulsar y promover los programas estatales y federales que estimulen el crecimiento municipal.

Apoyar los proyectos de género para propiciar una mayor participación de la mujer en la economía rural.

DESARROLLO URBANO

OBRAS PÚBLICAS Y SERVICIOS PÚBLICOS

Diagnostico

El desarrollo Urbano de todo núcleo de población está en constante dinamismo, el crecimiento poblacional va de la mano del crecimiento urbano de todo pueblo, ciudad.

El Valle de Allende ha tenido una dinámica poblacional en ascenso que nos demanda nuevas obras de infraestructura urbana.

Ya sea en la cabecera municipal, en sus calles, accesos, edificios públicos, espacios deportivos, alumbrado público, servicios públicos.

Aunado a ello, considerando la vocación turística del municipio, la cabecera municipal y Talamantes requieren de señalización de sus atractivos.

En sus comunidades, la extensa red de caminos vecinales, sus ramales necesitan de un constante mantenimiento y conservación.

La electrificación urbana y rural del municipio, es también una necesidad que se debe atender para integrar a las comunidades al desarrollo equitativo de todos los que conforman la población del municipio.

Objetivo General

Disminuir el rezago urbano para propulsar las fortalezas socioeconómicas del municipio a corto, mediano y largo plazo.

Objetivo Especifico

Construir obras públicas que apuntalen el desarrollo urbano.

Proporcionar servicios públicos de calidad

Estrategias y Líneas de Acción

Mejorar la imagen urbana

Planificar el aseo y mantenimiento de calles, parques y jardines, panteones, y alumbrado público.

Creación de una nueva calendarización en el servicio de limpieza público en consenso con los vecinos.

Formular un reglamento municipal que regularice y en su caso sancione la contaminación visual, auditiva, ecológica que existe.

Gestionar con las dependencias federales, estatales la construcción de un relleno sanitario.

Mantener bien informada a la ciudadanía sobre los proyectos limpia pública, mediante perifoneo, tríptico, a través de juntas de vecinos.

Realizar en convenio con Gobierno del Estado, para la realización de la pavimentación a base de riego de sello en las comunidades de Estación Dorado 14 kilómetros, la comunidad de Agua Fría 18 kilómetros, a si

como el tramo que une la comunidad de Estación Dorado con Corralejo con 5 Kilómetros.

Creación de comités de vecinos para promover los programas de pavimentación de calles en la cabecera municipal.

Pavimentar calles a base de concreto de 15 centímetros de espesor de alta resistencia.

Programar recursos municipales del orden de los 2 millones anuales, para empatar recursos estatales y federales que nos permitan inversiones de 5 millones anuales en pavimentación y 16, 600 metros cúbicos de pavimentación anuales.

Realizar gestiones ante las dependencias estatales y federales, para poder ampliar la red eléctrica tanto en las comunidades como en la cabecera municipal.

Destinar alrededor de 800,000.00 pesos de recursos municipales, para empatar recursos estatales, federales y beneficiarios que permitan la inversión de alrededor de 2, 400,000.00 millones de pesos anuales para realizar un aproximado de 4 km de tendido eléctrico.

Construcción de una plaza pública en Estación Morita.

Construcción de un mirador.

Dar mantenimiento de edificios históricos, calles del centro histórico de la cabecera municipal.

Modificar la infraestructura municipal para que las personas con discapacidad tengan acceso a todos los lugares públicos.

REORDENAMIENTO Y CONTROL URBANO

CATASTRO

Diagnostico

Gracias al carácter rural del municipio, en la actualidad no se cuenta con información suficiente que nos dé una base de datos con información catastral fidedigna.

Aunado a ello, en la última década, gracias a las bondades que brinda el micro clima del municipio se han generado problemas en el desarrollo urbano de la cabecera municipal en el sector norte.

Ciudadanos cuyo origen son otros municipios, han adquirido predios y fincas en terrenos que en su mayoría aun no cuentan con los más elementales servicios públicos.

Objetivo General

Crear políticas públicas que proporcionen un marco jurídico que proporcione al municipio los elementos legales para encauzar y en su caso corregir el crecimiento urbano del municipio.

Objetivo Especifico

Mejorar los sistemas administrativos para el control del desarrollo urbano.

Gestionar recursos para la adquisición de reserva territorial municipal.

Estrategias y Líneas de Acción

Generar cartografía de las comunidades:

Adela

Morita

Corralejo

Dorado

Colonia Progreso

Agua fría

Felipe Ángeles

Gestionar ante gobierno estatal y federal, capacitación al personal del departamento.

Gestionar programas catastrales con imágenes satelitales necesarias para llevar a cabo el desarrollo operativo de dicho trabajo.

Abatir el rezago existente en el impuesto predial.

Gestionar ante cabildo descuentos, convenios y prorrogas a recargos en el impuesto predial.

Realizar análisis exhaustivo a contribuyentes que tengan inconformidades con la información o el monto de su impuesto predial.

Realizar notificaciones de cobro del impuesto predial mediante visitas domiciliarias.

Coordinar acciones con los demás departamentos que integran el ayuntamiento aplicando por medio de ellos técnicas para obtener mayor recaudación de impuesto.

DESARROLLO RURAL

Diagnostico

La aguda crisis por la que atraviesa el sector agropecuario obliga a buscar alternativas que permitan al campo ser productivos y con ello arraigar a los productores a su lugar de origen, frenando las altas tasas de emigración que se está dando en el sector rural ante la falta de opciones productivas viables

En el municipio de Allende cuenta con sus ríos: Río Parral, Río del Valle, Río Primero y la Concepción, que dan vida a los habitantes de esta región.

La nuez, persimonia, pera, membrillo, el maíz, avena, sorgo, cebolla, chile ancho, chile árbol, papa, lechuga, repollos, son productos tradicionales en el municipio.

La ganadería extensiva de carne juega también un papel importante en la economía del municipio, así como pequeñas explotaciones de ganado menor sobre todo ovinos y porcinos distribuidos a lo largo y ancho de todo el municipio.

Los productores agropecuarios con el apoyo de los tres niveles de gobierno han realizado obras y acciones que les han permitido hacer un manejo más sostenido de los recursos naturales.

Por ello se han revestido canales, instalado líneas de conducción de agua para riego, construido presas derivadoras y muros ecológicos sobre los ríos, buscando siempre efficientar el uso del agua, así como construcciones de presones de terrado y corrales de manejo para uso pecuario.

Sin embargo estos esfuerzos han sido insuficientes y aislados y por lo tanto no han contribuido de forma integral a dar solución a los problemas de la región, por lo cual es necesario continuar realizando actividades dentro de un marco global e integral a fin de rehabilitarlas, logrando generar mejores alternativas y oportunidades de negocios para los habitantes de la misma, a fin de contribuir a reducir los niveles de pobreza, incrementando el potencial productivo de los recursos naturales asegurando un desarrollo sustentable.

Objetivo General

Ser Promotores en el desarrollo de las zonas rurales para mejorar la calidad de vida de nuestros conciudadanos, a través de la recuperación productiva integral en materia de infraestructura de las unidades agropecuarias pertenecientes a las comunidades del sector rural de Allende.

Objetivos Específicos

Promover e Impulsar el Desarrollo Rural en el municipio de Allende, implementando acciones que contribuyan a mejorar el nivel de vida de la población rural, mediante el aprovechamiento racional y sustentable de los recursos en el medio rural.

Estrategias y Líneas de Acción

Fomentar proyectos de impacto, que sean generadores de empleo, y con ello mejorar el poder adquisitivo de los habitantes del municipio.

Mejorar las condiciones de los terrenos de agostaderos.

Impulsar proyectos productivos que generen empleo en las comunidades rurales.

Obras de conservación de suelo como bordos en contorno, paso de rodillo arreador, obras en los arroyos y cárcavas.

Resiembra de pastizales con especies nativas forestales y de pastizales.

Impulsar un programa de forestación y reforestación.

Pláticas de cómo cuidar los terrenos de agostadero con programas de manejo, así como los beneficios de dichas obras.

Mejorar la calidad genética del ganado.

Integrar a los productores en cooperativas para la compra de insumos y ventas consolidadas.

Gestionar programas para el mejoramiento de semillas y nuevas variedades.

Gestionar cursos de inseminación artificial, manejo integrado de plagas y enfermedades aplicación de medicamentos veterinarios.

Gestionar viajes de los productores a regiones productoras para nuevas experiencias.

Promover y aplicar talleres con temas agropecuarios, con diferentes tipos de herramientas dentro de cada una de las comunidades para definir perfiles que permitan su organización.

En Coordinación con el Instituto de Capacitación para el Trabajo de Chihuahua y el Servicio Estatal de Empleo, promocionar y aplicar programas para su desarrollo.

COMERCIO, SERVICIOS Y TURISMO

Diagnostico

El comercio en el municipio se ha mantenido en sus niveles históricos como consecuencia de su dependencia al polo de desarrollo que significa la Ciudad de Hidalgo del Parral.

No existe una sub delegación de la Cámara Nacional de Comercio y Servicios en funciones que coordine esfuerzos con su similar de Parral.

Mientras tanto la vocación histórica del municipio como destino turístico sigue intacto en los últimos siglos, debido en gran parte a su riqueza cultural e histórica.

Las fortalezas del turismo del municipio recaen en la oferta existente en los centros de recreación que existen y que funcionan durante la primavera, verano y parte del otoño.

La industria hotelera y gastronómica existe incipientemente.

Objetivo General

Apoyar todos los proyectos que involucren al comercio, servicios y turismo para generar nuevas opciones de crecimiento económico.

Objetivo Especifico

Consolidar, ampliar y modernizar las fortalezas actuales del sector comercio, servicios y turismo.

Estrategias y Líneas de Acción

Gestionar ante Gobierno Estatal y Federal campañas de promoción turística que den a conocer los atractivos del municipio.

Gestionar en el Gobierno estatal la inclusión de las actividades turísticas del municipio en el calendario estatal.

Promover nuevas formas de servicios turísticos.

Construir espacios nuevos para el turismo recreacional.

Gestionar la modernización, promoción de los micro empresarios que se dedican al comercio, servicios y turismo del municipio.

En Coordinación con el Instituto de Capacitación para el Trabajo de Chihuahua y el Servicio Estatal de Empleo, promocionar y aplicar programas para su desarrollo.

3 FORMACIÓN PARA LA VIDA

La educación es un derecho básico de la humanidad, tal como expresa el capítulo 26 de la declaración Universal de los Derechos Humanos, aprobada por la Asamblea General de las Naciones Unidas el día 10 de diciembre de 1948.

No hay duda de que la educación y la cultura son herramientas clave para hacer frente a las desigualdades en todos los ámbitos del quehacer y son también catalizadores de desarrollo humano y social.

EDUCACIÓN

La educación es el eje primordial de todo quehacer humano, a través de ella el ser humano, la familia, los pueblos, los países se desarrollan y crecen hacia nuevas formas de vida.

Los índices educativos que cada sociedad genere por sí misma, serán el fiel reflejo de su atraso o evolución.

La educación de cada pueblo es lo que le da identidad propia, es la vertiente sobre la cual gira su pasado y su futuro.

Diagnostico

Al presente ciclo escolar el municipio cuenta con planteles educativos con un total de docentes desde pre escolar a bachillerato.

Paralelo a ello, Allende cuenta con un plantel educativo a nivel profesional.

Objetivo General

Gestionar ante Gobierno Federal y Estatal el fortalecimiento de la oferta educativa del municipio.

Objetivo Especifico

Conjuntar la educación con todas las acciones de la administración municipal con el objeto de elevar la calidad de vida de los habitantes del municipio.

Estrategias y Líneas de Acción

Promover la cultura cívica.

Fomentar la creación de grupos que promuevan la educación.

Promover programas Federales y Estatales que eleven el nivel educativo.

Gestionar la creación de nuevos espacios educativos y rehabilitación, mejoramiento de los ya existentes.

CULTURA

Diagnostico

En un mundo global, las tradiciones culturales de los pueblos, las formas de hacer y de vivir de la mayoría de la población, se han estado perdiendo, en ese proceso se han sacrificado valores, cultura y conocimientos acumulados a través del tiempo.

Se ha perdido identidad y la capacidad de desarrollarse endógena y automáticamente, se han afectado sus patrones culturales tradicionales.

La cabecera municipal de Allende, se considera actualmente como uno de los pueblos más antiguos y pintorescos del Estado de Chihuahua, sus huertas poseen grandes y frondosos nogales, sus casas de origen colonial, y su iglesia monumental han hecho de él, un prototipo de pueblo colonial mágico.

Valle de Allende, es una de las primeras fundaciones de la Nueva Vizcaya, fue sede de las primeras misiones franciscanas en el estado.

Gracias a la fertilidad de sus tierras desde finales del siglo XVI y principios del XVII, la historia de los primeros asentamientos humanos resulto ser compleja, los primeros de ellos fueron indios y el segundo españoles.

Siempre ha prevalecido la interrogante de ¿Cual población es la más antigua, si Santa Bárbara o Valle de Allende?, tema controversial y muy importante que estamos dispuestos a retomar en esta administración.

Entre los acontecimientos más importantes que han sucedido en el municipio, se citan los sucedidos en 1969, cuando cayeron los aerolitos más grandes encontrados en todo el país, los lugares donde se encontraron fueron en: Valle de Allende, en la Hacienda de Chupaderos; lugar donde se encontró el más grande del país, su peso fue de 14,112kg actualmente está colocado en el pórtico del Colegio de Minería de la Ciudad de México.

En la misma hacienda se localizó otro aerolito que peso 9,200kg, otro fue encontrado en la Hacienda San Gregorio con un peso de 11,560kg los cuales están en el mencionado Colegio de Minería.

Ante tales antecedentes, hoy en día se requiere de nuevos cambios de actitud, la cultura es un factor fundamental en el desarrollo del ser humano, la participación comunitaria necesita ser más responsable y participativa.

Objetivo General

Es necesario trabajar en coordinación para lograr que el ámbito cultural sea más extenso en nuestro municipio, debemos esforzarnos para que nuestras tradiciones no se pierdan, es tiempo de darle mayor realce y vistosidad a las expresiones culturales.

Objetivo Especifico

Conservar las tradiciones y costumbres en el municipio, gestionando recursos para solventar las diferentes actividades culturales.

Estrategias y Líneas de Acción

Organizar convenciones, eventos regionales, estatales y nacionales en nuestro municipio, mediante la gestión ante las instancias correspondientes, a fin de promover y difundir la cultura.

Fomentar las expresiones culturales como la pintura, la danza, el teatro, la música a través de la implementación de diversos talleres.

Realizar exposiciones de pinturas y objetos eclesiásticos coloniales.

Difundir la conciencia y cuidado del valor de los bienes culturales, para salvaguardar el patrimonio cultural.

Involucrar a los habitantes del municipio en el estudio y en el contacto con la naturaleza, para fomentar la educación ambiental.

Difundir una cultura para el cuidado del recurso natural más importante, "el recurso agua".

Fomentar la lectura y la escritura a través de salas que contribuyen a mejorar significativamente la calidad de vida y la educación.

Realizar estudio prospectivo, relativo a las formas de educación, ciencia, cultura y comunicación, para transferir e intercambiar conocimientos y fomentar la investigación, capacitación y enseñanza.

Solicitar la cooperación de las diferentes instancias gubernamentales y educativas, para juntos elaborar proyectos y políticas culturales.

Dar difusión a campañas y eventos culturales en todo el municipio a través de la comunicación directa con los diversos medios de comunicación.

Gestionar recursos para apoyar los proyectos culturales de personas con vocación artística.

Establecer contactos y gestionar apoyos con Gobierno del Estado a través del Instituto Chihuahuense de la Cultura.

Buscar más espacios de colaboración que nos permitan ampliar los vínculos culturales con la comunidad de Chimayo, Río Arriba Nuevo México, Estados Unidos.

Tramitar ante las instancias federales para que la cabecera municipal sea considerando a nivel nacional: Pueblo Mágico, con la finalidad de obtener acceso a recursos federales que promuevan y doten de infraestructura turística al municipio.

Construir el Museo al Meteorito.

Construir la Biblioteca Pública de la cabecera municipal.

DEPORTE

Diagnostico

La cultura física es el conjunto de conocimientos, ideas, valores y elementos materiales, que el hombre ha producido con relación al movimiento y uso de su cuerpo.

Por su parte, el deporte es la actividad institucionalizada y reglamentada, desarrollada en competencias que tienen por objeto lograr el máximo rendimiento.

La práctica de cualquier disciplina deportiva en los habitantes del municipio está muy arraigada en sus tradiciones, históricamente existen datos que el General Francisco Villa, se trasladaba a El Valle a practicar frontón.

El Béisbol es la disciplina que predomina actualmente en la mayoría de la población, tanto para su práctica como para su entretenimiento.

Objetivo General

Fomentar el desarrollo de la cultura física y el deporte, como medio importante en la preservación de la salud y prevención de enfermedades, al igual que en la prevención del delito.

Objetivo Especifico

Organizar, Promover eventos deportivos, así como la creación de nuevos espacios.

Estrategias y Líneas de Acción

Realizar campañas que fomenten la cultura del deporte y la activación física.

Realizar cursos de capacitación para la actualización en materia deportiva del personal docente de educación física del magisterio.

Rehabilitar los espacios deportivos ya existentes.

Gestionar recursos en los Gobiernos Estatal y Federal para construir nuevos espacios deportivos.

Construcción de un Estadio de Béisbol en la cabecera seccional de Búfalo, en convenio con gobierno federal, estatal y municipal.

Adecuar las instalaciones deportivas en el estadio "José María Torres".

4 MEDIO AMBIENTE Y SUSTENTABILIDAD

La humanidad ha sido testigo de cómo se desarrollan la técnica y el progreso a cambio del progresivo deterioro del medio ambiente.

El tema ambiental está profundamente relacionado con la evolución del ser humano en todos los ámbitos de su relación con los recursos naturales y su aprovechamiento.

Las concentraciones poblaciones desde la más pequeña hasta llegar a las metrópolis, hacen uso y consumo de todos los recursos naturales e industrializados que utilizamos los humanos a todo lo largo de nuestra vida.

Las consecuencias de un uso irracional y aprovechamiento, nos llevan a cerrar paulatinamente el futuro de toda la sociedad, encontrar el equilibrio entre producción de bienes de consumo, de servicios y cuidado del ambiente debe ser la directriz que nos debe guiar.

El Agua como Recurso Estratégico

Introducción

La principal razón por la cual se fundó el antiguo Valle de San Bartolomé en 1563, fue la riqueza existente en sus mantos acuíferos, riqueza que se ha mantenido a través de los siglos y que en estas épocas de cambios climáticos, adquiere una importancia vital para el desarrollo del municipio.

Diagnostico

Valle de Allende a lo largo de su historia ha sobrevivido a los embates sociales como lo fue la Revolución Mexicana.

Ha sobrevivido a la marginación que significo para la región sur del estado, la construcción de la carretera Torreón – Jiménez que cortó el flujo histórico y por consecuencia desarrollo que brindaba la Carretera Panamericana.

Hoy su origen la mantiene viva y con fortalezas para su futuro, el agua es para el municipio un recurso estratégico que se debe cuidar y promover su uso responsable.

Objetivo General

Potencializar las fortalezas hídricas del municipio.

Objetivo Especifico

Impulsar programas, capacitación, inversiones que propicien un adecuado uso del agua en el sector agropecuario.

Estrategias y Líneas de Acción

Realizar campañas educativas en todos los niveles que concienticen a la ciudadanía sobre la cultura del agua.

Conservar el legado histórico de los sistemas hidráulicos de captación, conducción, protección y mantenimiento ancestrales que aún existen en el municipio.

Ampliar, modernizar y rehabilitar el drenaje en el municipio.

Ampliar, modernizar y rehabilitar la red de distribución de agua potable en el municipio.

Gestionar la construcción de una Planta Tratadora de Aguas.

Realizar planes de limpieza de la ribera del Rio en coordinación con el sector educativo.

Canalización de acequias, líneas de conducción y sistemas de riego

Frenar, almacenar y conducir de manera eficiente el agua para uso pecuario

Construir muros ecológicos en el Rio Parral y arroyos.

Gestionar maquinaria, sistemas de riegos presurizados, obras para la retención de agua e infraestructura agropecuaria.

Promover campañas que protejan la riqueza natural y el uso correcto del agua.

Gestionar ante las dependencias estatales y federales, la construcción de presas captadoras de aguas pluviales en las comunidades de Estación Adela, Estación Morita, Ejido Estación Dorado, Ejido Progreso y Ejido Felipe Ángeles

Construir el revestimiento de acequias para optimizar el agua al máximo y sistemas de riego.

Realizaremos una campaña de sensibilización entre las familias del municipio, sobre el cuidado del medio ambiente y realizar una jornada de recolección de botellas de plástico (PET), así como de pilas.

Drenaje en las comunidades rurales.

5 ORDEN INSTITUCIONAL

Introducción

Como todo municipio rural con dependencia a las participaciones estatales y federales que recibe para su funcionamiento y desarrollo, el municipio de Allende, carece de recursos para enfrentar las necesidades y demandas sociales en todos los aspectos de su vida pública.

Las características demográficas del municipio son homogéneas, las demandas en lo general convergen a elevar su calidad de vida.

Los funcionarios públicos llenos de vocación de servicio, de compromiso con su comunidad, por su parte solicitan capacitación, mejores condiciones de trabajo, procesos administrativos democráticos y participativos.

Las organizaciones comunitarias eje del desarrollo municipal, quieren ser incluyentes en el quehacer público.

Diagnostico

Ante las condiciones actuales, es tarea y objetivo del municipio, de impulsar de manera democrática su trabajo, solo así la sociedad del Valle de Allende podrá dirigirse a nuevos estadios de evolución social, económica, urbana, cultural, turística.

En la medida de que las acciones, proyectos, programas del presente plan, involucren a la comunidad, en ese mismo sentido, la carga del rezago histórico que llevamos a cuesta, poco a poco será menor.

Solo así, con la inclusión de todos los sectores, con su óptica, con su ayuda, se podrá dar solución a los problemas más urgentes por los cuales atravesamos.

Objetivo General

Fortalecer, impulsar la participación ciudadana en las acciones emprendidas en el municipio.

Objetivo Especifico

Promover la interrelación entre los miembros de la administración pública y la comunidad.

Ratificar en todos los espacios sociales, el compromiso de la actual administración para ser el conducto de los planes de la sociedad del Valle de Allende.

Estrategias y Líneas de Acción

Capacitar a los funcionarios públicos.

Determinar acciones prioritarias en el funcionamiento del municipio.

Gestionar visitas de funcionarios estatales y federales con el fin de conocer los programas susceptibles de aplicar en el municipio.

Ser intermediario eficaz ante las instancias estatales y federales y la comunidad.

Dar a conocer la reglamentación municipal existente entre la comunidad.

Realizar un censo de organizaciones sociales que sean intermediarios entre el municipio y los diversos sectores de la sociedad.

Promover la participación de los profesionistas en los programas y proyectos municipales.

Actualizar los reglamentos municipales.

SEGURIDAD

Introducción

La acción integrada que proporciona el municipio para salvaguardar la integridad física de los ciudadanos, así como su patrimonio familiar, siempre estará sujeto a la acción coordinada y participación de la comunidad para combatir la delincuencia en todas sus formas de expresión.

El municipio Allende no es la excepción, cualquier plan de seguridad pública que no involucre al ciudadano, tendrá como destino su fracaso.

En la actualidad la inseguridad pública no es una de las principales preocupaciones del municipio, así lo han expresado en consultas los habitantes del municipio, sin embargo este factor no deja de ser motivo de preocupación para la autoridad municipal, es de vital importancia que los actuales índices en torno a la problemática sigan a la baja.

Diagnostico

Si bien es cierto la inseguridad en el municipio no es alarmante, si es necesario apuntalar los esquemas de su prevención.

Seguridad Publica cuenta con 22 elementos que conforman nuestra fuerza, 5 patrullas y un radio que solo cubre además de la cabecera municipal, a Talamantes, Pueblito y Búfalo, insuficientes para los 8409 habitantes que tiene el municipio según el INEGI, lo que significa un policía por cada 382 habitantes y una patrulla por cada 1681 habitantes..

Aunado a ello el equipo con el que cuenta es insuficiente, para la cobertura territorial que implica un municipio con 22 comunidades rurales.

El armamento actual significa una desventaja respecto al utilizado por el crimen organizado.

Objetivo General

Desarrollar acciones y programas que fortalezcan la seguridad pública del municipio.

Objetivo Especifico

Realizar campañas que involucran a la comunidad en el combate al delito.

Establecer planes de vigilancia en los planteles educativos.

Estrategias y Líneas de Acción

Apoyar a las instituciones escolares en la hora de entrada y salidas del alumnado como recorridos constantes en las horas de clases por las instituciones escolares como también en los eventos oficiales.

Realizar constantes recorridos por los establecimientos comerciales.

Realizar visitas diarias o semanales, donde el oficial haga presencia con el comerciante, presentándole una bitácora para que sea firmada por el

propietario o encargado, donde se compruebe que fue visitado por los agentes.

Realizar recorridos por los espacios públicos y se estar al pendiente de los eventos deportivos y de las instalaciones donde se lleven a cabo torneos, para evitar riñas o personas que estén ingiriendo bebidas embriagantes sin autorización

Implementar operativos a bares y cantinas, consistiendo en revisión de permisos, personas para que no porten armas de fuego, armas blancas o sustancias prohibidas, que no se encuentren menores de edad en dichos establecimientos.

Instalar puntos de control en diversas partes del pueblo para revisión de automóviles y sus ocupantes.

Realizar recorridos pedestres nocturnos por lo callejones en busca de personas con conducta sospechosa para evitar robos de huertas.

Realizar recorridos por las comunidades que tienen más reportes de problemas de dicha comunidad.

Impartir cursos de entrenamiento de detención, ascenso y descenso de unidades, conducción de detenidos, arme y desarme.

Gestionar cursos de profesionalización policial ante Gobierno Estatal y Federal.

Gestionar para lograr reforzar el banco de armas ya que contamos con un estado de fuerza de 22 elementos activos, 12 armas cortas y 4 armas largas.

Gestionar para la colocación de boyas o reductores de velocidad en las calles y avenidas del municipio así como el repintado de los cajones de estacionamiento y señalamientos de tránsito.

Gestionar la creación de una policía turística.

Gestionar la creación de un grupo de investigación antirrobo

EVALUACIÓN DEL PLAN MUNICIPAL DE DESARROLLO

Con la finalidad de vigilar constantemente el cumplimiento de los compromisos establecidos en este Plan Municipal de Desarrollo 2013-2016, hemos determinado que la Comisión Municipal para la elaboración del Plan se reúna semestralmente para evaluar los logros obtenidos.

Vale la pena mencionar que, dicha Comisión, instalada al inicio de nuestra gestión, fue la responsable de la elaboración del presente documento y, por esa razón, es la más indicada para realizar la medición de avances; apoyándose en el Comité de Planeación para el Desarrollo del Municipio COPLADEMUN, como instancia operativa.

En cada uno de los programas y acciones contemplados en este Plan Municipal de Desarrollo, se realizará un ejercicio para el establecimiento de indicadores objetivos y, de preferencia cuantitativos, para la medición de los resultados que se obtengan.

Con los indicadores de medición establecidos y a través de las reuniones semestrales de evaluación y seguimiento, estamos seguros podremos garantizar un cabal cumplimiento de los compromisos que a través de este documento hacemos con la población del municipio.

En esencia, nos proponemos cumplir con estos compromisos porque estamos seguros que, con ello, podremos generar un mayor bienestar para la ciudadanía y mejores oportunidades para que nuestro municipio crezca, avance y se convierta en el municipio productivo que todos deseamos.

Se firma el presente documento a los del mes de Enero de 2014.

Gilberto Garcia Mendoza

Presidente Municipal

Miguel Antonio Burciaga Arzola

Secretario Municipal

EL SUSCRITO ING. MIGUEL ANTONIO BURCIAGA ARZOLA, SECRETARIO
DEL H. AYUNTAMIENTO CONSTITUCIONAL DE ALLENDE, CHIHUAHUA,
HAGO CONSTAR Y-----

CERTIFICO

QUE LA PRESENTE COPIA CONCUERDA FIELMENTE CON SU ORIGINAL
QUE TUVE A LA VISTA Y CON LA COTEJÉ, LA CUAL CONSTA DE 69
HOJAS, LO QUE HAGO CONSTAR BAJO MI FEEN VALLE DE ALLENDE,
MUNICIPIO DE ALLENDE ESTADO DE CHIHUAHUA A LOS 17 DÍAS DEL
MES DE ENERO DE AÑO DOS MIL CATORCE. DOY FE-----

"SUFRAGIO EFECTIVO; NO REELECCIÓN"
EL SECRETARIO DEL H. AYUNTAMIENTO

ING. MIGUEL ANTONIO BURCIAGA ARZOLA